LA CARRETA
Paramount Pictures
Paramount Pictures

PRECIO EN TODO EL PAIS
30 centavos

LA NACION

Edición de 22 páginas

AÑO IX

TELEFONO INGLES 3113-3114
AGUSTINAS 1253-1269

SANTIAGO DE CHILE, MARTES 17 DE NOVIEMBRE DE 1925

SUSCRICION: Por un año, $ 90 — Por 6 meses, $ 48
Por 3 meses, $ 26 — Por un año, extranjero, $ 150

Núm. 3,229

LA MODA ACTUAL

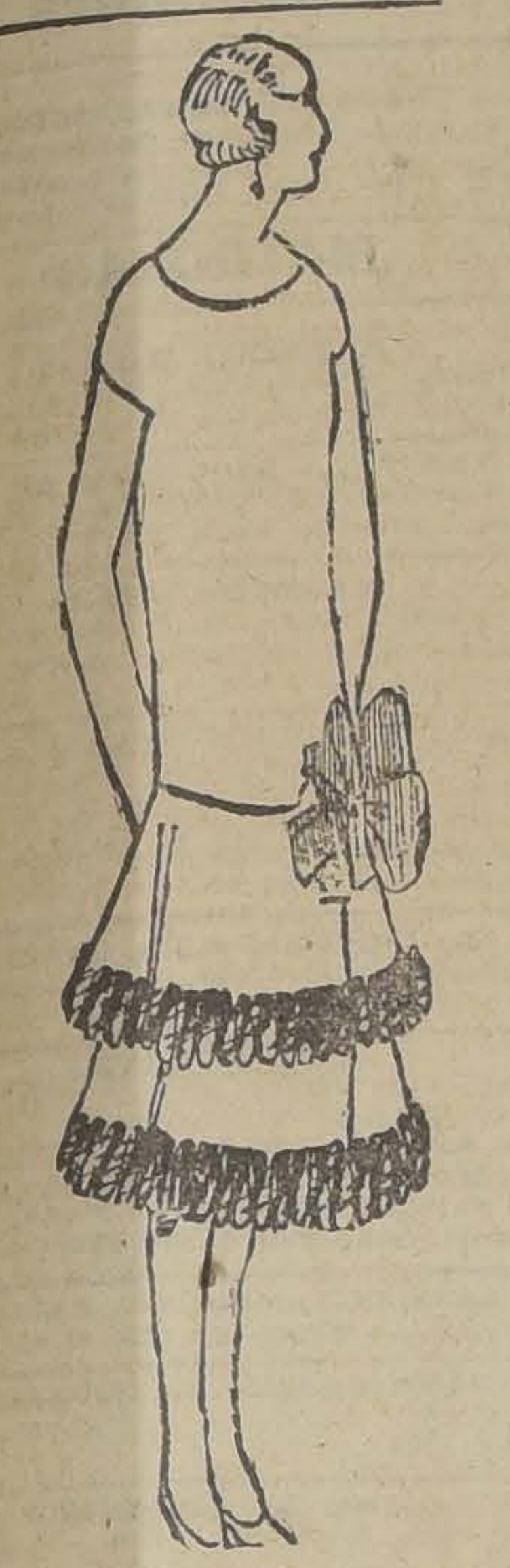

VESTIDO DE SATIN BLANCO GUARNECIDO DE NUDOS DE SEDA NEGRA; EN LA CINTURA GRAN PAPILLON DE TAFFETAS ROSADO.

¡OH, MARGARITA!

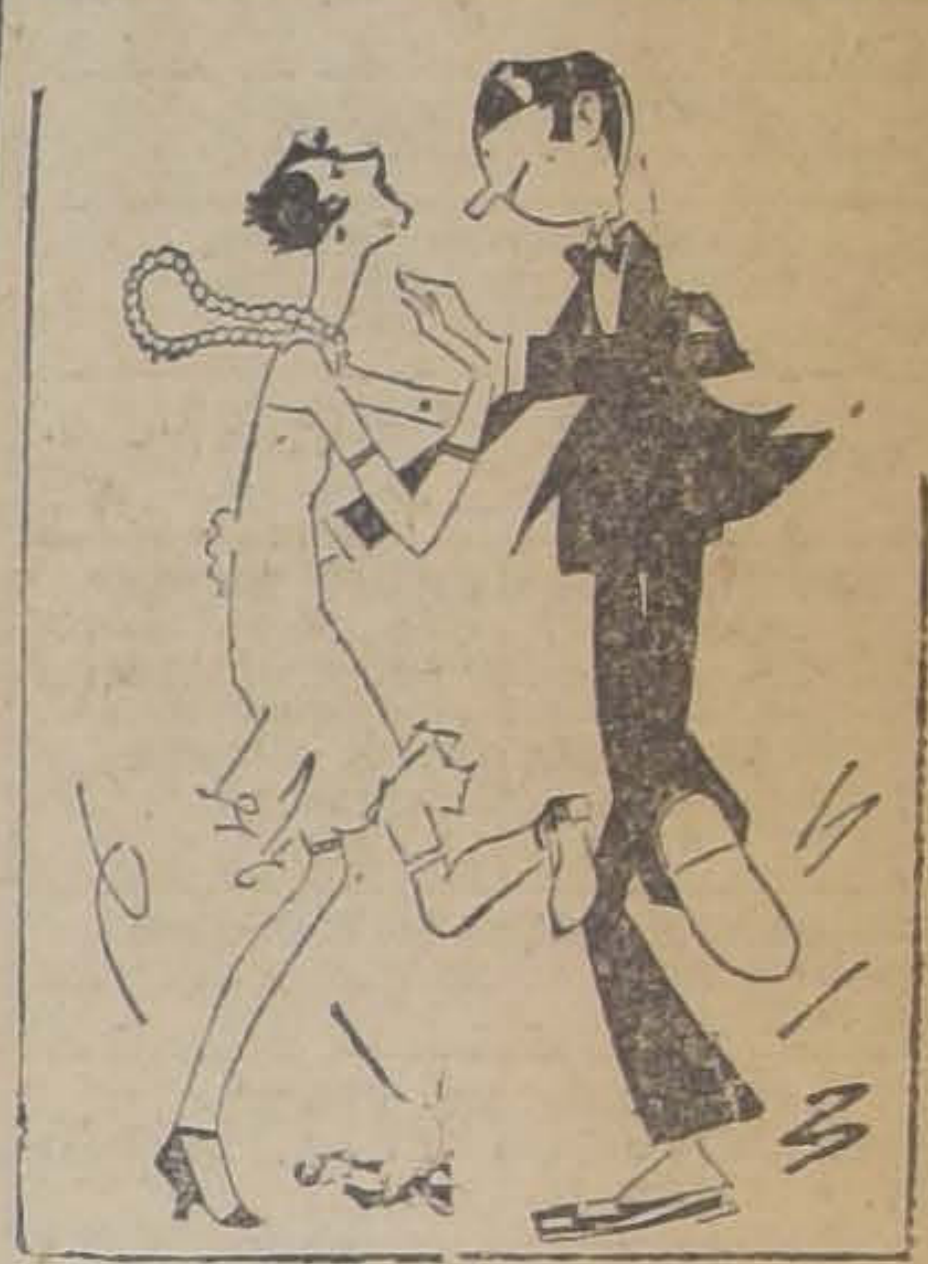

MARGARITA DICE QUE DESDE QUE SE PUSO DE MODA EL "CHARLESTON" SE LE HAN IDO LOS DOLORES REUMATICOS...

La vida, las ideas y la acción de Gandhi en la India

GANDHI

TAGORE

Gandhi vuelve otra vez a ocupar la atención del mundo. Restablecido del quebranto moral y físico de su última tentativa, quiere restablecer el ambiente de rebeldía pasiva y serena, que ha sido la médula singular de su gran doctrina. El cable comenta sus nuevas actividades y por lo tanto es oportuno bosquejar siquiera de paso, la extraordinaria figura moral de este hombre que ejerce una influencia avasalladora sobre trescientos millones de almas.

El artículo aquí inserto, es extractado de varios autores ingleses y americanos.

El movimiento nacionalista fué creado, como movimiento político, por algunos ingleses inteligentes, liberales de la época de la Reina Victoria: A. O. Hurse y Sir William Wedderbunr, entre otros. Los comienzos ideológicos fueron occidentales y es por eso que no es raro encontrar en la historia del movimiento alusiones a Gladstone, a Garibaldi, a Mazzini. Gandhi ha llevado aún los nombres que constituyen una afinidad para él: Ruskin, Thoreau, Tolstoy. La labor de los liberales, antes citados, fué la de crear un partido para conciliar los intereses de la India con los del Imperio. Este partido, a pesar de sus orientaciones en sentido cada vez más radicales, creador de una conciencia asiática, a lo que favoreció, primero el triunfo del Japón sobre Rusia y después las equivocaciones del Virrey Lord Curzon, se conservó, empero, fiel a Inglaterra hasta el fin de la guerra europea. Ciertamente se hablaba ya de un "Home Rule" (Swaraj) para la India, pero las opiniones estaban divididas: la mayoría quería tomar como modelo la situación del Canadá y del Africa del Sur; otros, pocos, eran simplemente partidarios de una barrida general de europeos de la India sobre la base de la realizada por Japón. La guerra europea hizo dar un gran paso al movimiento: Inglaterra, en Agosto del año 1917, prometió formalmente el Home Rule a la India.

Por su parte, la India colaboró en la guerra dando un millón de soldados. El encargado de los negocios de la India en el Ministerio inglés fué E. S. Montagu, hombre de comprensión e imaginación. Apenas firmado el armisticio, ya nadie pensó en la India. Y con los famosos Bills Rowlatt, aprobados por el Consejo Imperial legislativo, de Delhi, se exteriorizó un propósito de restringir la libertad que en la India existía y actuar en una política de mano fuerte. Esto repercutió de una manera natural en los movimientos hindúes: pronto fueron superadas las ideas moderadas y colaboracionistas del Dr. Gokhale y de Mrs. Besant. Púsose frente al movimiento un temperamento radical, hombre de enorme prestigio: Tilak. Tilak era un verdadero político, dotado extraordinariamente para la acción. ¿Qué habría sucedido si el año 1920 la muerte no se hubiera llevado a Tilak? Este hombre, que creía que la política nada tiene que ver con la religión, que era un realista de tipo occidental, se hallaba, ideológicamente, muy lejos de Gandhi. Uno representaba una fuerza espiritual, el otro creía que todo se resuelve en el campo estrictamente político. Cualquiera puede imaginar el vuelo que habría tomado el movimiento si la vida hubiera unido sus esfuerzos. Un impresionante totalismo habría presidido la dirección del movimiento. El caso es que la muerte de Tilak llevó a Gandhi a la dirección del movimiento de toda la India.

Gandhi, comienza a trabajar en el momento que los Bills Rowlatt han restringido las libertades Indias. Por otra parte, coincide este hecho con la repercusión que entre la población musulmana del país (20.000,000 de seres) produce la política de los aliados con el mundo islámico y concretamente con Turquía.

Mucho antes de la guerra, Gandhi denunció la civilización moderna como el gran vicio de la humanidad. Esta civilización proporciona nada más que un bienestar material y mata la vida interior, hace a los hombres esclavos del dinero, es un infierno para los pobres y para los débiles, destruye la vitalidad de las razas. "El verdadero enemigo de la India es la civilización, más que los ingleses, que individualmente no son malos, sino enfermos de civilización" Combate la opinión de sus compatriotas que quisieran barrer de la India a los ingleses para hacer un estado civilizado al estilo europeo. Lo que quiere Gandhi es barrer con la civilización de occidente. Tres tipos de hombres representan, según él, esta civilización más que nada: los magistrados, los médicos, los profesores. La profesión de magistrado es inmoral y los tribunales de la India son los instrumentos más poderosos de Inglaterra, pues mantienen la desunión y el rencor. Los profesores infligen a los niños una degradación nacional, o combaten en los niños el estudio de las lenguas hindúes, van contra el trabajo manual. Los médicos no hacen otra cosa que calmar las enfermedades en lugar de extirparlas. Las enfermedades son una consecuencia de la vida viciosa y los médicos, haciendo lo que hacen, ofrecen a los viciosos la manera de serlo con el riesgo menor. Las palabras de Gandhi sobre la relación sexual hacen pensar en San Pablo.

Mas la verdadera bestia negra de Gandhi es la máquina. La considera un monstruoso ídolo que precisa arrancar de India. "Es mejor comprar los géneros en Manchester que instalar en la India las fábricas de Manchester". A la India libre, pero heredera del industrialismo inglés, prefiere la India sometida y dominada por el mercado inglés. No tolera ninguna máquina, ni los tranvías, ni los trenes, ni los automóviles. Es un admirable enemigo del progreso material. Es un convencido partidario de la antigua educación indígena, del huso, de la carreta de bueyes, porque esto produce el bien. En este punto Gandhi es un medioevalista convencido y precisamente de aquí arrancan las críticas del poeta Tagore, defensor de la ciencia occidental, contra Gandhi. Es raro encontrar en Romain Rolland una tímida justificación de las ideas de Gandhi. La posición de Gandhi, empero, se defiende sola y las inteligencias más remarcables de la Inglaterra de hoy están con él: Chesterton, Hilario Belloc, Bernardo Shaw. En todas estas ideas el pueblo hindú se ha encontrado expresado. No fué difícil, pues, que entre Gandhi y su pueblo se produjera una transfusión mutua de sentimientos. Sobre la base de la conquista del Home Rule para la India y aceptando el método propuesto por Gandhi llamado Satyagraha—palabra inventada por Gandhi, que quiere significar no aceptación de la injusticia o resistencia activa—prodújose entre el líder y su pueblo una absoluta unanimidad. Entre la cobardía y la violencia, Gandhi aconsejará, ciertamente, la violencia; entre la violencia y la no violencia, no dudará, pero, ni un momento. "La no violencia es infinitamente superior a la violencia, de la misma manera que el perdón es más viril que el castigo." "La no violencia opone toda la fuerza del alma contra la voluntad del tirano". ¿A que precio el hombre llegará a tener esta fuerza? Con el sufrimiento... ¿Qué condiciones ayudarán a la resistencia no violenta? Estas: la castidad, la pobreza, la verdad, la ausencia de temor.

Las primeras agitaciones de Gandhi, apenas colocado frente al movimiento, fueron aun marcadas por el deseo de colaborar con Inglaterra. El primer acto organizado fué el hartal del 6 de Abril de 1919, es decir, un día dedicado a la oración y el ayuno. Fué el momento inicial de la táctica Satyagraha. Produjo un efecto indescriptible. Todas las clases de la India, todas las religiones, todas las castas se unieron en el mismo gesto. El país, después de siglos de soñolencia, había despertado. Todo el mundo supo mantener su posición fijada. En Delhi tan sólo produjéronse unos pequeños incidentes con la policía. Gandhi, conocedor del hecho, marchó hacia aquella ciudad con el fin de entrevistarse con sus partidarios. El Gobierno le atajó el paso y lo hizo volver a Bombay. Esto hizo correr la voz de que Gandhi había sido encarcelado y en ciertas poblaciones se produjeron protestas populares. En Amritsar, la población atacó a algunos ciudadanos ingleses, cometiéndose ciertos pillajes. El General inglés Dyer perdió la serenidad y mandó disparar sobre la masa. Seiscientos muertos, más de mil heridos, la villa bombardeada por aviones. Una ráfaga de locura agitó al comando inglés. Gandhi predicó la moderación, rehusó pedir el castigo del General Dyer. "Nadie puede tener rencor contra un loco. Lo que es necesario es arrancarle los medios para hacer el mal..." La encuesta, empero, acabó de cualquiera manera.

El país se hallaba conmovido por estos hechos cuando apareció, de súbito, la cuestión musulmana. Los musulmanes de la India se agitan a consecuencias de las condiciones de paz hechas por los aliados a Turquía. Comienza el movimiento por el Califato. El 17 de Octubre de 1919 tiene lugar un Khalifat Day, pacífica demostración, y el 24 de Noviembre reúnese en Delhi la Conferencia del Califato de toda la India. Gandhi la preside. Ha comprendido la importancia que tiene para la India la cuestión musulmana. Ha observado que gran parte de la política inglesa en la India se sostiene merced al rencor de los musulmanes con respecto a los hindúes y viceversa. Quiere unir las dos razas. No desea que se fundan: que los hindúes conserven, en buena hora, el culto de la vaca; que los musulmanes tengan en paz sus creencias. Lo imprescindible es crear una común finalidad: El Home Rule para la India. En esta Conferencia del Califato Gandhi lanza la voz de orden: unión. Los musulmanes aceptan su táctica. En Londres, esta unión produce, automáticamente, sus efectos. Comienzan a llegar a la India una serie de promesas y desde luego se da más poder al pueblo en los gobiernos provinciales y en el central. El Rey invita por medio de un mensaje a los ciudadanos de la India a cooperar en el Gobierno. Promete una amnistía... Gandhi generoso, acepta las promesas, pero las reformas no llegan. Agudízase a cuestión musulmana. Reúnese el 30 de Junio de 1920 la Conferencia indo-musulmana en Allehabad. Se tramita un ultimatum al virrey. El día 31 de Julio es dedicado a la oración y al ayuno para preparar para el siguiente día la no cooperación en gran escala.

Decretóse: primero, la dimisión de títulos y funciones honoríficas; segundo, la no participación en los empréstitos; tercero, la huelga de abogados y tribunales y la obligación de resolver los pleitos por medio de arbitrajes privados; cuarto, el boycott a las escuelas del Gobierno; quinto, el rechazo a todo cargo civil o militar; sexto, la no participación en los actos oficiales; sétimo, la propaganda del Swadashi, que quiere decir, en amplio sentido, la propaganda de la independencia y en sentido estricto de la independencia económica. Nótese que Gandhi, en este primer paso, no predica ni organiza la desobediencia civil, que quiere decir violación de las leyes. Predica, solamente, la no cooperación. El efecto es instantáneo. Los magistrados a centenares, dimiten. Los estudiantes, a millares, desertan de los colegios. Los tribunales quedan vacíos. Las escuelas se vacían. Gandhi recorre el país y es llevado en triunfo; escribe, trabaja, predica, sobre todo, la moderación y la no violencia. Estimula a los tímidos a resistir. La no cooperación dura cinco meses. Detúvose el engranaje de la India. Y de la obra de estos cinco meses salió una India nueva, unida, compacta como un bloque de mármol.

La finalidad más importante que se propuso Gandhi en esto primer ensayo fué infundir en todo ciudadano la idea de la necesidad de bastarse a sí mismo con tal de crear una India que no necesite de nadie. Lo que anhela Gandhi, en una palabra, es crear un régimen de salubridad social (antialcoholismo, temperancia, lucha contra el opio y la prostitución) es el ansia de arrancar al país de la órbita de la economía inglesa. Gandhi hace sinónima la independencia económica de la resolución del problema del hambre en la India. El problema es éste: como comerá, beberá, vestirá la India si todos rechazan la mercadería inglesa. El remedio de Gandhi es de una simplicidad grandísima y muy en consonancia con la tendencia medioevalista de su espíritu: quiere que todo el mundo restablezca en el hogar hindúe la vieja industria del huso.

No se trata, no, de convertir en hilanderos a los trabajadores de la tierra ocupados y que muy bien se ganan su vida; lo que es preciso es que los sin trabajo, las mujeres y los niños sean ocupados y luego descansen en las horas de reposo. Gandhi prescribe: Primero, boycottear el tejido extranjero; segundo, restaurar y propagar la enseñanza tan sencilla del hilado; tercero, comprometerse a no vestir más que ropas hiladas y tejidas en la India. La propaganda tiene un gran éxito en Bombay, durante el mes de Agosto de 1920, hízose una gran quema de mercadería inglesa. Tagore, se alarma, creyendo que la India esta a punto de caer en un nacionalismo estrecho y beocio. Gandhi le contesta en un artículo de una grandeza inmensa; vestir el tejido inglés es un pecado. Este tejido ha creado el estado actual de la India; las madres hambrientas, los parias... Los hombres, para vivir, han tenido que hacerse soldados y las mujeres se han prostituído. La quema, no es, para nosotros, un acto de venganza; es un acto de penitencia.

Gandhi se preocupa del problema intelectual. Tan necesaria es la liberación económica como la espiritual. Funda la Universidad hindúe de Gujevat. Crea colegios de cultura nacional. Trabaja en favor de las lenguas de la India, quiere que el inglés deje de ser el idioma oficial. El hecho— dice— que el inglés sea el idioma oficial de la India, demuestra el grado de miseria a que hemos llegado. Más de trescientos millones de hombres necesitamos aprender la lengua inglesa para entendernos con cien mil soldados. ¿No es la prueba más elocuente del estado de subyugación a que hemos llegado? Gandhi incita la creación de la Universidad Nacional, postula una pedagogía propia. Quiere que la educación sea "vocacional", da a la organización escolar un aire monástico, opone la cultura asiática, llena de sabiduría y de bondad, a la pecaminosa y violenta cultura occidental.

El año 1921, la historia de la India está llena de la acción de Gandhi. El agitador dispone de una enorme fuerza moral y por lo tanto de un poder político excepcional. El Gobierno inglés adopta ante la agitación una posición irónica, después usa de la fuerza. Todo ese año fué de tirantez, de protestas locales y de sangre. Gandhi ha dado a la India una faz nueva, el país parece haber resucitado. El mismo Tagore da fe de ello, llegando a su país, después de una larga estada en Europa. Escribe una serie de cartas a sus amigos de Europa, que la "Modern Rewiew" publica. Tagore demuéstrase maravillado y espantado. Maravillado del cambio; espantado de la posibilidad de que el movimiento de Gandhi se convierta en un nacionalismo estrecho y cerrado, en un pecado, en una palabra, contra el espíritu y la universalidad de la cultura. Tagore tiene suma admiración por Gandhi, pero el rompimiento se produce, inevitable. Tagore es un poeta y Gandhi un apóstol. La ruptura es natural.

Tagore hace grandes elogios de Gandhi. Lo considera una fuerza moral de una enorme potencia. Pero, enemigo mortal de la política, se entristece de que Gandhi haya sido arrastrado por esta fuerza ciega. Tagore deplora esta necesidad. "Es criminal, dice, convertir una fuerza moral en fuerza ciega". De la táctica de Gandhi, con la cual Tagore no transige es con el elemento de negación que contiene. Es un colaboracionista y lo que quiere es trabajar para el alma de la patria. Encuentra intolerable que se hable en India de la no cooperación cuando él llega de predicarla en Europa. "Creo, dice, en la verdadera unión del Occidente con el Oriente. Predicar que es un mal mantener las relaciones con el Occidente es afirmar la peor forma de provincialismo, que no produce otra cosa que la indigencia intelectual. El problema es hoy día mundial.

ENFERMEDADES DEL CORAZON

Comer Mucho! Beber Demasiado!

Cuando hubiere cometido alguna imprudencia o extravagancia, comido demasiado ó bebido mucho Vino, mucho Cerveza, Licores ó cualquier otra Bebida Alcohólica, para no contraer alguna indigestión ú otro Desarreglo del Estómago, del Hígado, del Bazo e intestinos, conviene mucho tomar por la noche, cuando vaya a dormir, Dos ó Tres Cucharaditas (de las de té) de Ventre-Livre en Medio Vaso de Agua.

Quien sufre de indigestión, de Desarreglos del Estómago y Fermentaciones Tóxicas en los intestinos está muy arriesgado a contraer las más Dolorosas y Mortales Enfermedades del Corazón del Hígado y la Terrible Arterio-Esclerosis.

Para evitar tan gran Peligro, tenga su Estómago e intestinos siempre bien limpios y bien tonificados usando Ventre-Livre.

* * *

Estómago Sucio!

Otro Peligro!

A veces, sin saber porqué, nos sentimos de repente muy incómodos é indispuestos, con Decaimiento y gran Abatimiento General, con Malestar en todo el Cuerpo, con Torpeza y Pereza para hacer cualquier Esfuerzo, y aún con Dolores y Pesadez en el Estómago, en la Cabeza y en el Vientre, en fin, sin gana ni ánimo alguno de trabajar!

Siempre que estas Perturbaciones aparezcan así de repente, la persona puede estar segura de que su Estómago é intestinos están muy Sucios y Llenos de Materias Podridas y Descompuestas y en este mismo día debe comenzar a usar Ventre-Livre para evitar que aparezca cualquier Complicación Peligrosa y Enfermedad interna o Externa

* * *

VENTRE-LIVRE es el Mejor Remedio para el Tratamiento del Estreñimiento, indigestión, la Mucha Sed y la Gana Excesiva de Beber Agua, Sequedad de Vientre, Estómago Sucio, Vómitos, Eructos, Empacho, Dolores, Cólicos, Pesadez, Calor y Ardor del Estómago, Sabor Amargo en la Boca, la Falta de Apetito, Dolores del Vientre, la inflamación de las Hemorroides, los Dolores, Cólicos y Pesadez del Hígado, el Estreñimiento causado por las Enfermedades del Utero, el Estreñimiento Durante la Preñez y luego Después del Parto, el Estreñimiento Durante los Viajes!

Ventre-Livre es también el Mejor Remedio para los Niños en las indigestiones, Dolores de Vientre y otros Desarreglos Peligrosos del Estómago e intestinos.

Obra Pronto! Es muy Sabroso al Paladar!

* * *

De Venta en Todas las Farmacias.

* * *

☞ Mucha Atención:

Ventre-Livre no es purgante

Los Médicos saben que los Purgantes, y sobre todo las Aguas Purgantes, las Sales Purgantes, los Polvos Purgantes, los Jarabes Purgantes, las Cápsulas Purgantes las Tinturas, las Pastillas y las Píldoras Purgantes, son violentos irritantes y empeoran las Enfermedades, causando un Gran Daño a los intestinos, Estómago e Hígado!

Ventre-Livre es un Vigorizador-Tónico, el Mejor Fortificador-Terapéutico de las Camadas Musculares de los intestinos, Estómago e Hígado!

Es por esta razón que Ventre-Livre hace siempre Mucho Bien a los Enfermos!

Use Ventre-Livre durante el tiempo que explica el Librito que acompaña cada frasco de este remedio, que los resultados serán positivos y certeros!

No Olvide Nunca: Ventre-Livre no es purgante!

Lea Ud. los Avisos de REMATES en la última página

HOY.—Víctor Araya.— Remate de mercaderías, tienda, de ropa blanca, paquetería y tejidos de punto. Agustinas 865.
HOY.—Eduardo Rodríguez. —Gran Feria.
HOY.—Enrique Mandiola E. —Remate del jardín de los Criaderos Unidos. Monjitas 753.
MAÑANA.—Víctor Araya.— —Remate de menaje y auto Chandler carrocería turismo. Agustinas 865.
MAÑANA.—Hugo Antolini.— Remate de menaje de casa. Alameda 2935.
MAÑANA.—El Tattersall.— Gran Feria.
MAÑANA.—Jorge Balmaceda Pérez y Cía.—Remate de menaje de casa. Teatinos 66.

SE NECESITA
buena cocinera y niña para cuidar niños corta edad. Buen trato y buen sueldo. Se prefieren personas de provincia. Casa extranjera. Dirigirse:
ROSAS 1226
21—N.

GUIA PROFESIONAL

ABOGADOS

ROBERTO CRUZ
Causas criminales. Catedral 1275.

LUIS ALBERTO CASTRO
Morandé 291. Oficina 54.

FEDERICO DUNCKER BIGGS
Huérfanos 833, Altos, Banco Germánico. Cas. 219. Teléfono 295.

HECTOR ARNALDO GUERRA
Galería Alessandri 24. Civil y criminal. Teléfono 4352.

FERNANDO GUZMAN VERGARA
Agustinas 1148, of. 27. Teléfono 5087.

OSVALDO HEVIA
Morandé N.o 244. Casilla 1831.

BERNARDINO LEIVA
OTTMAR STEGMAIER
Bandera 637. Casilla 2068.

MANUEL MERINO E.
Bandera 166. Teléfono 2077. Casilla 2407. De 10 a 11 1|2 A. M. 4.30 a 6.

NICOLAS MARAMBIO MONTT
San Antonio 570. Cas. 2699. Asuntos civiles, especialmente mineros.

VICENTE MOLINOS GAETE
Agustinas 1148. Teléfono 2110. De 10 a 12 y 4 a 6.

BERNARDO MUÑOZ LATORRE
Causas civiles y criminales. Huérfanos 761.

ROBERTO DE PETRIS
Galería Alessandri 26 A. Teléfono 156. Casilla 4044.

ANTONIO PLANET C.
Especialmente cuestiones comerciales, estudio: Estado 91. Casilla 4034. Teléfono 1137.

LUIS MANUEL RODRIGUEZ
Abogado. Amunátegui 225.

CARLOS RUBIO DOMINGUEZ
Estudio y domicilio: Galería Alessandri 25.

SALAS ROMO HNOS.
LUIS Y VICTOR A. SALAS ROMO
Compañía 1325. Teléfono 1527. Casilla 2331.

ANIBAL ROGEL ARRIZAGA
LUIS MORALES ZUAZNABAR
RENE BASCUÑAN STONNER
Abogados. Bandera 552. Casilla 2996. Teléfono 2177.

HUBERTO SALGADO
Criminalista, causas civiles, nulidades matrimonio. Anticipa fondos: San Pablo 1417.

LISANDRO SANTELICES E.
Abogado. Catedral 1424. Teléfono 331.

EMILIO TAGLE RODRIGUEZ
Asuntos comerciales y mineros. Bolsa Comercio. Oficina 207. Teléf. 2018.

HUMBERTO YAÑEZ VELASCO
Morandé 323. Teléfono 1614.

MEDICOS

Dr. ALCAINO
Regresó Europa. Oídos, nariz, garganta, vías lacrimales. Especialista Hosp. Salvador y Niños. 3 a 5. Dieciocho 257. Teléfono 257.

JOSE AVILES A.
Nataniel 167, de 1.30 a 4. Especialmente: cirugía. Partos, enfermedades señoras y sociales.

Dr. CARLOS D. AGUIRRE
Especialmente vías uprinarias. Venéreas, sífilis. Carmen 191. Consultas: 1 a 5.

INSTITUTO DE SALUD
Cisterna (Población Nueva España)
Destinado al diagnóstico y tratamiento de las enfermedades nerviosas y mentales, dirigido por el doctor Fontecilla, Santiago: Delicias N.o 1626. Electricidad médica, baños, etc.

Dr. ARNELLO
Cirugía. anestesia general. venéreas. García Reyes 17. De 12-3. Hospital. San Vicente 4-5.

Dr. AMENABAR OSSA
Oculista, 14. Europa, 3 años médico director Hosp. Ojos Condado Stanford (Inglaterra), 21 de Mayo 578. De 2-4. Teléfono 602.

Dr. LEONCIO ANDRADE
Medicina general, San Diego N.o 81, de 3 a 5. Teléfono 4528.

Dr. ITALO ALESSANDRINI
Cirugía y ginecología, 1 a 3. Merced 322. Teléfono 3555.

Dr. BUNSTER
Ayudante clínica ginecológica. Cirugía, enfermedades señoras, 2 a 3½ Santa Rosa 86. Teléfono 3476.

Dr. BORQUEZ SILVA
Estudios Europa. Pulmón, corazón, estómago, intestino. Rayos X. 3 a 6. Arturo Prat 80. Teléfono 19, Matadero.

Dr. RIFO BUSTOS
Estudios Europa. Medicina interna. Preferentemente corazón y estómago, 2 a 5 Cochrane 182.

Dr. BISQUERT
Vías urinarias, sífilis. Moneda 859. 3 a 6. Casilla 2563. Teléfono 953.

Dr. BRONFMAN

Estudios Europa. Cirugía, enfermedades señoras. Venéreas. 2 a 5. Teléfono 3457. Se trasladó Cienfuegos 68.

Dr ROBERTO BALTRA G.
Medicina general, vías urinarias. 3.30 a 6. Ahumada 11. Teléfono 170. Parque.

Dr. BEAUMONT
Ayudante servicio ginecología Hospital Salvador. Santo Domingo 1245. De 3-5. Domicilio: Avenida Manuel Montt 1541. Teléfono 93. Santa Elena.

Dr BRAGA CASTILLO
Regresó Europa. Rayos X. Medicina general niños; 9 a 10 y de 1.30 a 4.30. Merced 136. Teléfono 1393.

Dr. BARRENECHEA

Oculista, especialista oídos nariz, garganta, Huérfanos 801. Regresó.

Dr. F. CASTAÑEDA IGLESIAS
Ex-Médico residente Hospital Niños. Compañía 1839. Teléfono 254. De 1.30 a 3.30.

Dr MARIANO BAHAMONDE RUIZ
Cirugía, ginecología. 1-3. Cochrane 66. Dom.: Delicias 1230.

Dr. HECTOR CORONA T.
Bronquios y pulmón. Asma. 4 a 5. Delicias 868. Teléfono 2483.

Dr ALDO CONTRUCCI
Estudios Europa. Medicina interna. Sífilis. Nataniel 142, 3.30 a 4.30. Jefe clínica Prof. Brockmann. Teléfono 3340.

Dr. LEONIDAS CORONA T.

Regresó de Europa
Laboratorio clínico
Delicias 868 — Teléfono 2483
REACCION DE WASSERMAN
Química. Bacteriología
AUTOVACUNA

Dr. EDUARDO CRUZ COKE L.
Medicina interna, Merced 305, De 4.30 a 6.30. Teléfono 4205.

Dr. LEON CHONCHOL
Medicina general. Rayos X. Sífilis, piel, venéreas. Gálvez 61. Consultas: de 2 a 6. Regresó.

Dr. CROIZET
Londres 25, entre Serrano y San Francisco. Teléfono 637. Consultas 1-3.

Dr. CONCHA
Estudios Europa. Vías urinarias. 2 - 5. Cerro 7. Teléfono 2548.

Dr. EDUARDO DE RAMON
Profesor extraordinario. Ginecología, Estudios Europa. Cirugía, señoras. Partos, 1 a 4 Agustinas 1606. Teléfono 3623.

Dr. IGNACIO DIAZ MUÑOZ S.
3 a 6. Bandera 574. Teléfono 3424. Medicina general. Vías urinarias;

Dr. RODRIGO DONOSO GAETE
Médico Hosp. Salvador, Medicina interna 1.30 a 3 menos Sábados. Amunátegui 32. Domicilio: Ejército 134. Teléf. 2206.

Dra. JUANA DIAZ MUÑOZ
Especialista enfermedades señoras y niños: 2 a 4. Trasladó su estudio a Claras 346.

Dr. CARLOS DOREN
Enfermedades señoras. Cirugía 1 a 4. Monjitas 536. Teléfono 2571.

Dr. JOSE DONOSO DONOSO

Médico-cirujano
Horas de consultas: de 2 a 4.
Miraflores 457.— Teléfono 2773

Dr. DRECKMANN WEST
Medicina general. Sífilis. San Antonio 224 Consultas: Catedral 1165, 2 a 4. Teléfono 1448.

Dr. RICARDO DONOSO
Corazón, pulmón. Regresó Europa, 2.30 a 4.30. Agustinas 619.

Dr. DIMITSTEIN

Agustinas 1308, esquina Teatinos. Rayos X. Medicina general. Corazón, pulmón, estómago e hígado, 1 a 4. Teléfono 3848.

Dr ESPINA
Rayos X. Medicina interna. Estudios Europa, Catedral 1423. Tel. 2102. De 1.30 a 4.

Dr. FRANCISCO EDWARDS
Estudios Europa. Vías urinarias. Teatinos 10. De [illegible] a 3.

Dr. ESPILDORA LUQUE
Oculista. Estudios Europa. De 3 a 6. Delicias 416.

Dr. FUENZALIDA BRAVO
Niños. Merced 560. Tel. 1721. 2 a 4

Dr. FONTECILLA
Estudios Europa. Afecciones pulmonares y nerviosas. Rayos X. Delicias 1626.

Dr. FUENZALIDA CORREA
Cirugía, señoras, partos, 3 a 4. Huérfanos 745. Teléf. 466.

OCULISTA
Ojos, nariz, oídos y garganta. Estudios Europa San Antonio 148. (Entre Moneda y Agustinas). Consultas: 3 a 6. Dr. E. García Collao.

Dr. CARLOS GARCES BAEZA

Delicias 1276. —Teléfono 3747. Exámenes químicos bactériológicos. Reacción Wassermann. Medicina interna. 3.30 a 5.30.

Dr. GLEISNER

Ausente. Casilla 2664.

Dr. RICARDO GUNTHER
Ayudante clínica ginecológica. Partos, enfermedades señoras. Av. España 696, de 2-4. Tel. 253. Parque.

DOCTOR GIANELLI
ESTUDIOS EUROPA
SIFILIS PIEL VIAS URINARIAS
21 de MAYO 562
CONSULTA de 2-6.

ENFERMEDADES DE LA PIEL SIFILIS Y VENEREAS
Luz ultra-violeta, Radioterapia.
Dr. FELIX GROHNERT B.
Ejército 391. De 2 a 6.

Dr. VICTOR M. GAZITUA
Partos, enfermedades de señoras. Trasladóse Agustinas 586, de 2 a 4. Teléfono 976.

DOCTOR GREENE
Estudios Europa, Cirugía y Ginecología. Calle París 809 (manzana residencial, San Francisco) 2 a 4. Teléfono 2860.

Dr. A. GORGEWSKY S.
Médico Jefe, Policlínico medicina interna, Hospital San Juan de Dios, Pulmón, estómago, hígado, intestinos, Avenida Brasil 53. De 2 a 5. Regresó.

Dr. ANIBAL GREZ
Oídos, nariz, garganta. De 1.30 a 3.30. Merced 324. Teléfono 4519. Ha regresado.

Dr. GUSTAVO GIRON L.
Cirugía y ginecología, Brasil 32. Teléfono 3126. De 1 a 3.

Dr. AGUSTIN INOSTROSA

Cirugía general, especialmente de niños. Catedral 2851 de 3-5, Teléfono 446 Estación.

Dr ROBERTO JARAMILLO
Ejército 707. Teléfono 142. Parque.

Dr. RAUL VENTURA JUNCA
Residente Hosp. Salvador. Medicina interna. Rayos X. 4.30 a 6. Riquelme 140. Teléfonos 3828 y 395.

Dr. ARNULFO JOHOW
Estudios Europa. Cirugía y ortopedia. Adultos, niños, 3-4. Santo Domingo 1523. Teléfono 1033.

INSTITUTO RADIOLOGICO
Dr. Adolfo Kaplan
Radioscopia, radiografía, radioterapia, aplicaciones radium. Estudios Europa y en EE. UU. Huérfanos 1466

Dr. A. KORNER ANWANDTER
Estudios Estados Unidos. Cirugía, ortopedia, 10-12 A. M. Santo Domingo 614.

Dr. AQUILES LEUENBERG
Jefe Laboratorio. Rayos X. Sección Experimental. Luz ultravioleta. Diatermia. 1-4. Prat 181.

Dr. TEODORO LEIBLE
Enfermedades nerviosas. Medicina interna. Electricidad médica. De 3 a 6. Olivos 749.

Dr. H. LEA-PLAZA

Estudios Europa. Compañía N.o 2115. De 3 a 6. Teléfono N.o 3880.

Dr. LABRA LETELIER
Nariz, garganta, oídos, consultas de 2 a 5. Compañía 1361.

Dr. ARMANDO LEON I.
Cirugía. Compañía 1909. Martes. Jueves, Sábado; 1 a 3. Teléfono 3846.

Dr. LOIS
San Pablo 1236, Medicina general. — Vías Urinarias. Sífilis. De 1 a 5.

Dr. LAVAL
Medicina interna. Lord Cochrane 340. De 1 1|2 a 3 1|2.

Dr. OSCAR MELENDEZ
Medicina interna. Sífilis. Santo Domingo 1036; de 2 a 4; y 21 de Mayo 578, de 4 a 5. Teléfono 2831.

Dr. J. MONTERO C.
Medicina general, — Venéreas, —Domicilio: Bascuñán 351. De 2 a 3. — Agustinas 1060, de 6 a 8.

Dr. G. MORAGA FUENZALIDA
Regresó Europa. Niños, luz ultravioleta. 2.30-4. Cochrane 118. Teléfono 2804.

ENFERMEDADES DEL CORAZON
DOCTOR MAHOTIERE
Estudios en Europa. Compañía 1978. Consultas de 1 a 4. — Rayos X. y Laboratorio.

DR. JUAN MARIN
Cirugía enfermedades venéreas. Amunátegui 85. Teléfono 3796. Domicilio: Catedral 1165.

PROF. Dr. B. MUÑOZ PAL
Cirugía general. Santo Domingo 1418. Consultas: de 2-4 P. M.

Dr. MUÑOZ VALENZUELA
Residente Hosps. Niños. Tuberculosis infantil. Matucana 303, 2 a 5. Teléfono 442. Estación.

Dr. MALBRAN
Enfermedades mentales y nerviosas. De 2 a 4. Se trasladó a Huérfanos 1880.

Dr. MORALES VILLABLANCA
Piel, sífilis, venéreas. Medicina general. Exámenes sangre: 3-6. Merced 486.

Dr. MANUEL MORENO
Medicina general, pulmón, estómago, Neumatorax artificial. San Francisco 155. 2 1|2 - 4 1|2.

Dr. JUAN MONTENEGRO M.
Enfermedades niños. Luz ultravioleta. Compañía 1774. Teléfono 2120.

Dr. H. NUÑEZ ZAMORA
Señoras. Partos. 2-4. Matucana 289. Teléfono 291, Est.

Dr. ORREGO PUELMA
Médico Hospital San Juan de Dios. De 3.30 a 5 y media. Agustinas 1314. Teléfono 1217.

Dr. GREGORIO OXMAN
Pulmón, corazón, estómago, hígado, De 1 a 3. Serrano 297.

Dr. LUIS OPAZO P.
Jefe Policlínico, Niños, Compañía 3007. Teléfono 48. Estación, 3 a 5.

Dr. MARCIAL PARADA
Oídos, nariz garganta. De 2 a 6. Santo Domingo 831. Teléfono 1859.

Dr. JULIO A. PAREDES F.
Especialmente enfermedades señoras. Medicina, cirugía, Brasil 47, de 3 a 4.

MERCEDES PEREZ MATUS
Enfermedades señoras, niños. Rayos ultravioleta. Delicias 465. De 3 a 6.

Dr. PANTOJA

Medicina interna, Corazón, Pulmón. Estómago. Sífilis. Delicias 1276. De 2 a 4. Teléfono 3747.

Dr. DAVID PULIDO
Enfermedades niños. Santo Domingo N.o 1790. Teléfono 2152 De 1 a 3.

PENSIONADO
"JESUS DE PRAGA"
Avenida Manuel Montt 1549. Teléfono 93, Santa Elena
Fundado 1916. Para tratamiento, diagnóstico enfermedades nerviosas mentales, intoxicaciones. Edificio ad-hoc. Todas comodidades. Gran Parque. Personal especializado.

Dr. PRUNES
Estudios Europa, jefe clínica piel, sífilis, venéreas. Merced 490. Casilla 2824.

Dr. ALBERTO PANATT
Pulmón, corazón, estómago, hígado. Rayos X. Teléf. 1211. Delicias 1416. De 2 a 4.

Dr. LUIS QUIROGA
Medicina general. Consultas: 4 a 5.30. Catedral 1452. Teléfono 3760.

Dr. ALBERTO RAHAUSEN
Cirugía general. Compañía 2928. Teléfono 192. Estación. De 2 a 4.

Dr. JOEL RODRIGUEZ F.
Estudios Europa. Medicina interna. Estómago, intestino. Rayos X. 1 a 4. Amunátegui 559. Teléfono [illegible]

Dra. PRESIA ROSAS DE BEHM
Señoras y niños, Ahumada 47, de 2 a 5.

SANATORIO
Clínica particular doctor Riveros. Medicina, operaciones, partos. Matta 586.

Dr. SANTANDER
Estudios Europa. Medicina interna. Estómago, intestinos. Rayos X. Alameda 938, 3 a 5.

Dr. CESAR RODRIGUEZ LEON
Medicina interna. Enfermedades de niños. Catedral 2607. 1 a 2 y Bascuñán Guerrero 1013, 4 a 5.

Instituto M. T. Sanitas

AGUSTINAS 1955
RADIO-TERAPIA RAYOS X.—
LUZ ULTRA-VIOLETA. APLICACIONES ELECTRICAS.
AUTOVACUNAS

Dr. SCROGGIE
Especialidad enfermedades de niños. Jefe de la Clínica de Niños. Universidad de Chile. Consultas de 2 a 4 de la tarde, Rosas 1157. Teléfono 4583.

PROFESOR Dr. SOTO PARADA
Laboratorio Clínico. Moneda 1035.

Dr. CRISTOBAL SAENZ
Estudios Europa. Afecciones médico-quirúrgicas abdómen, estómago, sífilis. Rayos X. De 1 a 3.20, Agustinas 1889, teléfono 3098.

Dr. HELLMUTH SIEVERS W.
Médico cirujano. Domicilio: Molina 628. Morandé 742. De 2 a 3.30.

Dr. CARLOS SEAMAN
Médico cirujano. Consultas 1.30 a 4. Trasladóse Delicias 225.

WALDEMAR SOMMER P.
Vías urinarias, sífilis. Consultas 4 a 6. Teléfono inglés 4774. Santo Domingo 758.

Dr. OTTO SCHWARZENBERG
Enfermedades niños, 2 a 3. Santo Domingo 1523. Teléfono 1033.

Dr. STOLTING
Oculista. Médico recibido Alemania, Chile. Moneda 627, de 3 a 6.

Dr. S. TANNENBAUM B.
Medicina interna y niños. Consultas; 1-3. Compañía 1509. Teléfono 1414.

Dr. TORRES TORRES
Jefe Clínica prof. Korner, señoras y cirugía, 2 a 6. Delicias 261.

Dr. VILLAGRA
Estudios en Europa. Únicamente pulmón. Rayos X. Pneumotorax. Helioterapia. Dieciocho 437 A. De 2 a 5.

VILLA RECCO, APOQUINDO. — Tratamiento nuevo en Chile. Asistencia médica permanente. Diabetes, Gota, Reumatismo, Obesidad, Enfermedades del hígado y de los riñones. Estreñimiento, Resultados rápidos. Doctor Francisco Tassa. Estudios en Europa.— Casilla 3550. Teléfono 3, Las Condes.

Dr. J. M. VERGARA KELLER
Partos, ginecología. Estudios especiales Europa. Agustinas 828; 2-4. Teléfono 2855.

Dr. G. E. VIDAL S.
Delicias 2552. Teléfono 245. Estación. 2—4.

Dr. VEGA MACHER
Exclusividad pulmón. Lunes y Miércoles. De 2 a 3 1|2. Nataniel 109.

Dr. JORGE VIVES BRAVO
Enfermedades niños. Delicias 335. Teléfono 2895.

Dr. JAIME VIDAL OLTRA
Pulmón, corazón, estómago. Laboratorio: 2-4. Miraflores 590, esquina Santo Domingo. Teléfono 2006.

Prof. Dr. VARGAS SALCEDO
Regresó Europa Cirugía. Compañía 2499. Teléfono 1060.

Dr. VICUÑA HERBOSO
Ayudante Clínica Prof. Prado Tagle. Hospital San Vicente. Medicina interna, enfermedades corazón. Martes, Jueves Sábado, 2.30 a 4.30. Almirante Barroso 270. Teléf. 1053.

Dr. YAÑEZ G.
Estudios Europa. Piel, sífilis, venéreas. Trasladóse Delicias 865. De 2 a 5. Casilla 618.

Dr. WAUGH
914 Estudios Europa, internas.
606 venéreas, sífilis, Wasserman.
Compañía 1358, 2 a 4.30.

Dr. WIREN
Oídos, nariz, garganta. Compañía N.o 1606. De 2 a 5.

Dr. WEINSTEIN
Estudios Europa. Enfermedades de la piel, sífilis y venéreas. Radioterapia y luz ultra-violeta.— Agstinas 1357. De 2 a 5.

DENTISTAS

GUILLERMO AHUMADA
Dentista
Claras 380. Plazuela de la Merced. Teléfono 4318. —Casilla 3206.

Dr. CERDA LOPEZ
Ahumada 11. Teléf. 4221. Especialmente Puentes, Coronas. Extracciones. Somnoformo.

Dr. CLODOMIRO CONTRERAS
San Antonio 451. Teléfono 3692. Horas de consultas: 10 a 11 y de 3 a 6.

Dr. ERGAS
Dentista
Agustinas 829.

Dr. GALLARDO GONZALEZ
Estudios en Filadelfia. Consultas: diurnas y nocturnas. Echaurren 26.

ALBERTO GONZALEZ
Estudios Filadelfia. Extracciones difíciles indoloras, 9 - 11 1|2 y 3-7. Moneda 1061.

OSCAR KLENNER DECHER
Dentista, ayudante de la Clínica Quirúrgica de la Escuela Dental. San Martín 456.

WENCESLAO MUÑOZ L.
Dentista: Tratamientos rápidos. Extracciones sin dolor. San Diego 448.

ALFREDO MUÑOZ LOBOS
Extracciones sin dolor. Somnoformo. Puentes, placas, tratamientos rápidos. Compañía 1852.

SALAZAR ROIJERS
Dentista. (Estudios Europa). Trabajos a horas. Alameda 2740. Teléfono 412, Estación.

Dr. DANIEL SIGNORELLI
Cirujano dentista. Independencia 510.

C. VALENCIA COURBIS
Operaciones indoloras. Coronas, puentes y dentaduras. Teatinos 50.

Dr. ENRIQUE SANSOT
Ahumada 11. Teléfono 4221. Horas: 9 a 12 y 2 a

CLINICA VALENZUELA
RRICA
Luis Berríos Méndez
Rafael Valenzuela
Carlos H. Rojas
Dentistas especialistas, mo, correcciones de ventos, coronas. Cirugía atendido por médicos. Teléfono 1642.

ARQUITECTOS

Construcciones, transfor reparaci

OFICINA DE CO
Dirección o contrat
LEOPOLDO NAVARRETE
Morandé 67. Teléfono lla 380.

CONTADORES

TEXTOS DE CONTABI
por Mena Velásquez, perito til, Estado, Comercial etc. Merced 882. Indices

MATRONAS

HERMINIA BILBA
Recibe pensionistas. Partos ciones. Inyecciones. Acon

PASCUALA RIQUELME
Pensionistas. Inyecciones nes. Avenida Matta 20,

MATRONA ERAZ
Pensionistas. Atiendo inyecciones. Mujica 20, casi Vicuña Mackenna.

Dra. MERCEDES DARRIG
Regresó extranjero, tra timos adelantos, partos, atenderá distinguida clie pensionado particular. Huérfanos 2744.

H. IZQUIERDO DE GA
García Reyes 869. Par Partos. Ginecología.

AMELIA MATUS
Consultas gratis. Partos, Pensionistas. Maule 1069.

MATERNIDAD PARTIC
Partos, curaciones. Pen provincias. San Diego 9

MATRONA. CLINICA PR
Consultas gratuitas. Cated

SARA OSORIO DE GONZ
Matron. Partos y curacion sas 2254.

Mme. E. PRAGNAT
ona francesa. San 364.

MATRONA
Recíbense pensionistas. Pa de $ 40. Castro 610.

MATERNIDAD ARTIC
Flor Villaseca, recibe pen de provincias. Meses, días Curaciones. San Diego 2

CLINICA PRIVADA DE
TRICIA
Señora Reyes, matrona gr ta. Establecimiento moder dido por cirujanos especialis fermas todas partes país precios módicos. Esmeralda

PENSIONADO PARTICU
Mercedes Rojas. San Diego cibe enfermas. Curaciones tas toda hora.

ANA G. VARGAS BA
Partos, Recibo pensionistas Americana 627. Teléfono

CARMELA ROMAN
Maternidad particular, Recibo mas pensionistas. Maestran

CARMELA TORO G.
Partos. Asistencia toda hora enfermas. Matucana 640.

INSTITUTO Dra. VICT
Partos, $ 50. Recibe enfermas vincias, días, meses, turno nente. San Diego 57.

M. URIBE
Partos. Asistencia toda hora cibe enfermas. Carmen 1

VARIOS

CLINICA ALAMEDA
Tratamiento sífilis, gonorrea sus complicaciones, ambos curaciones rápidas, método nos. 10-12 y 2-7; noche pitalización enfermos, $ 1

POMPAS FUNEBRES
EMPRESA ZENTENO
ESTADO 17 — DELICIAS 2584
TEL. 4275 — TEL. 624
ATIENDE DIA Y NOCHE

DEFUNCION

Ha fallecido la señora

Zulema Vivanco Castro de Pantoja

Sus restos serán trasladados al Cementerio General hoy, a las 3 P. M., desde el Pensionado de Señoras del Hospital del Salvador.

LA FAMILIA.

DEFUNCION

Ha dejado de existir nuestro querido padre, suegro y abuelo

Rafael Fuster Aguiló

Sus restos serán sepultados hoy después de una misa por el descanso de su alma, que en paz descanse, a las 9 A. M., en la Iglesia San Francisco, rogamos a los que fueron sus amigos y a los nuestros acompañar sus restos al Cementerio General.

Nicolás Ignacio Rafael Fuster F.

DEFUNCION

Habiendo dejado de existir nuestro querido hermano

Darío Jiménez

Rogamos a nuestros amigos y relaciones se sirvan acompañar sus restos al Cementerio hoy, a las 2 P. M. El cortejo saldrá de su casa habitación, Eduardo Matte 1578.

María Jiménez. Tomás Jiménez y cuñado Desiderio Moya

DEFUNCION

Tenemos el sentimiento de comunicar a nuestras relaciones el fallecimiento de

Antonia Garau de Danús

Rogamos a nuestros amigos sirvan acompañar sus restos desde el Pensionado de San Vicente al Cementerio General, hoy Martes, a las 5 P. M.

Favor que le agradecerán eternamente.

Juan Danús S., Juan y Jaime Danús G.

DEFUNCION

Habiendo fallecido mi inolvidable hijito

Enriquito Escobar O.

Ruego a mis amigos acompañar sus restos al Cementerio General, hoy, a las 4 P. M.

El cortejo partirá del Pensionado del Hospital de Niños, Matucana.

Enrique Escobar y familia

DEFUNCION

Ha fallecido don

Carlos Bello Guzmán

Sus restos serán conducidos al Cementerio General, hoy Martes 17, a las 9 1|2 A. M. El cortejo partirá desde su casa habitación, Santo Domingo 3317.

LA FAMILIA.

LUTOS

El mejor surtido en plaza lo encontrará usted en el

MANTO ELEGANTE
Pasaje Matte 28

Especialidad en echarpes, sombreros y tocas de crep Georgette, enaguas, faldas y blusas en seda y lana.

DEFUNCION

Sociedad Española de Socorros Mutuos

Habiendo fallecido la socia, señora

Antonia Garau de Danús

Rogamos a los miembros de esta institución se sirvan concurrir a sus funerales que se efectuarán hoy Martes 17, a las 5 P. M.

El cortejo partirá del Pensionado San Vicente (Sección Señoras) al Cementerio General.

La Comisión de Funerales y Mausoleo

HABIENDO TRASLADADO SU OFICINA DE ESTADO N.o 10 A SAN ANTONIO 388

LA GRAN TINTORERIA FRANCIA

pone en conocimiento de su distinguida clientela, que todos los trabajos serán entregados en **SAN ANTONIO 388**

FABRICA	CASA N.o 1	CASA N.o 2
10 de Julio 212, entre Vicuña Mackenna y Maestranza	Alameda 1985, esquina 12 de Febrero	San Antonio 388, esquina de Merced

NOTA.—Todo trabajo ejecutado en la FABRICA, se hace con un 10 por ciento de descuento.

Carburo Noruego

25x50, A $ 64 m|c. 100 KILOS
MONJITAS 845

SEMILLAS

importadas de hortalizas y flores, Ray Grass, Lawon Grass, Trébol Enano, Pipirigallo para abejas, garbanzos, porotos hueteros, maíz Eureka, etc., vende **MORANDE 717.**

Lingue y Raulí
PARA PISO, MUY SECO
1x2 1|2, mach., a $ 0 80 cada uno
OFRECE
"LA REPUBLICA" —
— Barraca y Fábrica
DOMEYKO N.o 2354
TELEFONO N.o 182 (PARQUE)

DEFUNCION

Ha dejado de existir nuestro querido hijito

Hugo René

Sus restos serán trasladados al Cementerio General, hoy, a las 9 A. M., de Pedro de Valdivia número 2001.

Augusto Ferreira e Isabel Cavanagh de Ferreira

Farmacéuticos

Los farmacéuticos titulados que desee optar a los empleos de la sección FARMACIA DE URGENCIA de la Asistencia Pública, pueden presentar sus títulos, antecedentes, etc., al médico-jefe, en la Casa Central, diariamente de 6 a 8 P. M.

LA DIRECCION.

Pasto 2.o corte

Hoy Miércoles 18 del presente, a las 10 de la mañana, remataré en Desvío Arrate, Vicuña Mackenna 198, MIL CIENTO ONCE colisas, en lotes de 100, con derecho a mayor cantidad.

EL AMINISTRADOR

MUEBLERIA
"La Argentina"
214 — BANDERA — 220

JOSE GURFINKEL
GRAN SURTIDO DE MUEBLES DE TODOS ESTILOS
FABRICA
CHILOE 1310

A precios más bajos que en todas las Mueblerías. Antes de hacer sus compras consulte mis precios.

COMPRE SUS MEDIAS DIRECTAMENTE en la FABRICA. ECONOMIZARA DINERO. STO. DOMINGO 1031

SE COMPRA

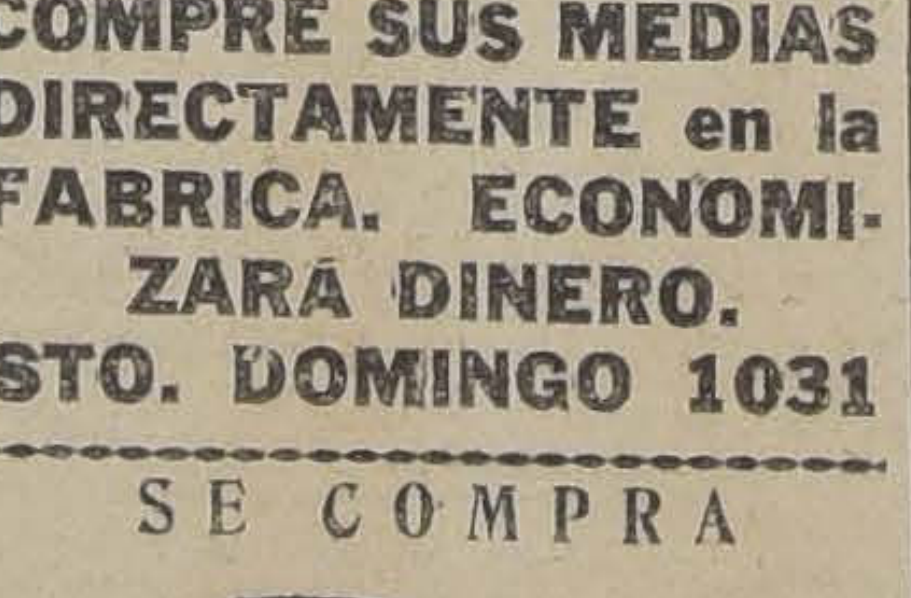

Y SE ARREGLA CUALQUIERA DENTADURA POSTIZA
USADA O QUEBRADA
Compostura en el mismo día. Cómpranse también dentaduras viejas o quebradas, pagando hasta 10 pesos por diente y mucho más.
PAGO EL MEJOR PRECIO
TALLER: ROSAS N.o 1189

FABRICACION DE CAJONES
Y JAVAS PARA FRUTAS
Tenemos para entrega inmediata Cajones Vineros y Litreros.
"LA REPUBLICA"
BARRACA Y FABRICA
DOMEYKO 2354 - TELEFONO 182 PARQUE

Vendo Góndola Republ
perfecto estado, facilidades de pago
ESMERALDA 636, DE 9 A 11 A. M.

Leña rajada
ESPECIAL PARA OBRAS, PANADERIAS, ETC., REALIZAM
ALAMEDA 3470, AVENIDA LATORRE

PROPUESTAS

Se piden propuestas públicas para la adquisición por la [illegible]palidad de Tocopilla de los siguientes útiles para el Laborat[illegible]mico Municipal:

Un microscopio 3 aumentos para Bacteriología;
Un orcómtro de Regnard;
Tres Albuminómetros de Sbach (con estuche);
Un Lactodensímetro de Quevenne;
Un cremómetro de Chevalier;
Un butirómetro de Gerber;
Una centrífuga;
Un Sacarímetro;
Un lactoscopia;
Un ebullioscopio para reconocer la riqueza alcohol;
Una balanza de Westfall;
Una balanza de precisión;
Una balanza ordinaria con sus respectivos pesos;
Tres alcoholímetros;
Tres Densímetros;
Tres Lacto Desímetros;
Un Dcofanómetro de Savalle;
Un calorímetro de Dubox;
Un Secador de Acido Sulfúrico;
Doce refrigerantes;
Seis matraces de Rfiel.
Un tubo de Rose;
Una bureta Hdrotimétrica;
Doce buretas graduadas;
Seis probetas graduadas;
Doce matraces graduación 110 cc. anal, vino Met. Duclaux;
Veinticuarto matraces cónicos, diferentes tamaños;
Treinta y seis matrac redondo de 25, 50, 100, y 1,000 cc. (6 de c|u.)
Cuarenta y ocho matr fondo plano de 25, 50, 100 y (12 de cada uno).
Cincuenta cápsulas de po diferentes tamaños;
Doce vasos de precip grandes y chicos;
Seis Crisoles diferentes ta
Dos tubos de Soxhlet;
Dos tubos de Peligot;
Cien tubos de ensaye, vid na;
Cincuenta tubos de ensay duados de 10 cc. c|u.
Dos alambres de plat. pa sayes mineraloj;
Tres porta-buretas de
Tres porta-matraces;
Doce pinzas para apretar;
Un saca-bocado;
Corchos de goma, calibre matraces, y doc. para cada
Setenta y cinco frascos, merilada, tamaño 100 cc.
Veinticinco frascos oscuros esmerilada, tamaño, 100 cc.
Veinticuatro embudos diferentes tamaños;
Seis embudos de dec
Seis embudos con llave

Las propuestas deberán enviarse en sobre cerrado y con dicaciones necesarias a la Secretaría de la Alcaldía, ta el 15 de Diciembre próximo, a las tres de la tarde. La dad se reserva el derecho de rechazar las que no [illegible] niente.

JUAN FRANCISCO DIAZ, Tesorero Mu

LA NACION

Santiago, Noviembre 17 de 1925

POLITICA FINANCIERA

Con fecha 13 del corriente se ha establecido un nuevo régimen de presupuestos, conforme a las sugestiones de la Misión Kemmerer. No es probable que estas normas alcancen a regir en la elaboración de los presupuestos nacionales para el año próximo, toda vez que la entrada en vigencia de este sistema está subordinada a la creación, por otra ley, de la Contraloría General de la República.

En el funcionamiento coordinado de ambos organismos, cuya estructura los hace interdependientes de manera indisoluble, se encontrará en lo sucesivo el medio de confeccionar los presupuestos con oportunidad y en condiciones de mayor seguridad y exactitud que hasta ahora se ha hecho, mediante una apreciación más detallada y rápida del movimiento de cada ejercicio financiero.

La Contraloría General de la República, cuyo funcionamiento supone un sistema de contabilidad más expedito, que en todo momento permitirá al Ejecutivo darse cuenta de la situación exacta de las finanzas, y el nuevo régimen de presupuestos, contribuirán sin duda en gran parte a evitar la repetición de las extraordinarias diferencias que han acusado entre nosotros, como lo anotábamos ayer, las previsiones presupuestarias y el volumen real de los gastos y las entradas fiscales.

Decimos en gran parte, porque fácilmente se comprenderá que los sistemas más perfectos de contabilidad, control y preparación de presupuestos, resultan de eficacia muy limitada si la estructura general de las finanzas es defectuosa y está sujeta, como la nuestra, a fluctuaciones determinadas por fenómenos exteriores ajenos a toda previsión e incoercibles por la acción del Gobierno, y sí, como también ocurre entre nosotros con gran frecuencia, el rumbo general de la política financiera es incierto, contradictorio y falto de continuidad y coherencia.

Durante un largo período, los Ministros que se han sucedido en la Cartera de Hacienda se han pasado de mano en mano un problema en complicación creciente. Ninguno, en medio de las vicisitudes y perturbaciones políticas derivadas de la instabilidad gubernativa, ha tenido el sosiego ni el tiempo suficientes para delinear y llevar a cabo una política financiera de proyecciones considerables y sistemático desarrollo. Esta situación existía con anterioridad a la revolución de Setiembre y ha subsistido después de ella. En poco más de un año, tres Ministros de Hacienda han asistido al violento desarrollo adquirido por el volumen general de las finanzas y por las dificultades de la Hacienda. Las líneas ascendentes de los gastos y las entradas ha seguido un curso paralelo, sin que se divise la posibilidad de que converjan hacia la extinción del déficit que viene arrastrándose desde 1920.

No estamos en situación de conocer las presentes condiciones de la Hacienda. Próximamente el Ministro señor Edwards las expondrá al país. Es seguro que esta exposición será acompañada de un plan de política financiera, amplio y definido, orientado a rectificar metódicamente los defectos fundamentales de nuestra organización financiera.

En más de una ocasión, estudiando en sus rasgos generales el curso de las finanzas de nuestro país, hemos verificado la sustancial transformación que han sufrido en los últimos cincuenta años. Y las observaciones que este examen permite recoger son bien sugestivas como explicación de nuestras crisis periódicas.

Poco antes de que el salitre se incorporara como factor de recursos a las finanzas nacionales, el comercio exterior contaba muy poco en las entradas ordinarias del Estado. Los derechos de exportación representaban a lo más el 5 por ciento del activo fiscal. Treinta años más tarde esta proporción era once veces mayor. Y en 1923, según gráficos que tenemos a la vista, el comercio exterior figura aportando al presupuesto más del 74 o|o de los ingresos.

Subordinada en esta forma la vida financiera a las contingencias que influyen sobre el volumen del comercio exterior, su instabilidad es una condición que Gobierno alguno en el mundo podría conjurar a menos que se creara otra base financiera que automáticamente compensara las mermas que fuera produciendo la disminución de las entradas aduaneras. Entre 1916 y 1918, el salitre dió al Estado, por concepto de derechos de exportación, poco menos de 300 millones oro. Entre 1921 y 1923 inclusives, ese aporte apenas llegó a 150 millones oro. El déficit inevitable, como lo advertíamos en artículo anterior, hizo necesaria la contratación de empréstitos especiales, cuyo producto no alcanzó a llenar la finalidad de restablecer el equilibrio financiero, debido al aumento determinado en los gastos por diversas leyes de reforma administrativa y otras razones de emergencia.

El impuesto sobre la renta, que empezó a regir el 1.o de Enero de 1924, ha venido a modificar un tanto esta situación, acrecentando la proporción de los impuestos internos, de menos de 10 o|o a que llegaba en 1922, al 20 ó 25 por ciento.

Pero esto no nos aproxima a la situación ideal que consiste en dar a las finanzas una relativa estabilidad frente a las contingencias siempre imprevisibles de las perturbaciones extranjeras que influyen sobre nuestras actividades productoras y el comercio exterior. No sería posible pensar en el arbitrio de los empréstitos como resorte ordinario para salvar las dificultades de las épocas de crisis. La necesidad de saldar los déficit de 1919 adelante ha elevado rápidamente la deuda pública en más de 1,000 millones billete... y el déficit no se ha extinguido. Es preciso, pues, ir a la política financiera de fondo, enérgica y segura que nos conduzca gradualmente a la regularización de la Hacienda, al equilibrio asentado sobre bases sólidas: y entonces será posible recoger del nuevo régimen orgánico de presupuestos y del sistema de contabilidad y control reformado todos los frutos de que son susceptibles.

El jubileo de la Sociedad Teosófica

por CARLOS PARRAU.

La evolución, doctrina teosófica. — La reencarnación no es más que un caso particular de la evolución. — La influencia de la Teosofía en la religión, la ciencia, la educación y el arte. — La fundación de tres grandes Universidades teosóficas.

Hoy cumple cincuenta años de existencia la Sociedad Teosófica, que fué fundada en Nueva York el 17 de Noviembre de 1875, por Helena P. Blavatsky y el Coronel S. Olcott. La primera fué una ocultista insigne, dotada de elevadísimos conocimientos, portadora de un mensaje al mundo de la gran Fraternidad Blanca, que ha de dar por resultado la democratización del conocimiento oculto antes de que el actual siglo XX llegue a su término. El Coronel Olcott fué un organizador admirable, y la Sociedad Teosófica le debe a él su vida como institución.

Es la más evolucionadora a la vez que la más conservadora de las sociedades, pues el cuerpo de doctrinas que forma el eje central de sus actividades, es decir, la Teosofía, ejerce una influencia completamente benéfica sobre el individuo, que lo modifica constantemente en el sentido evolutivo. Por que es doctrina teosófica esencial que el mundo no ha permanecido jamás en estagnación, sino que va en continua evolución desarrollando las formas desde la más simple a la más compuesta y despertando uno tras otro los poderes de conciencia del ser. A la evolución se la llama el Plan Divino, o sea que Dios, el Logos o como quiera dominarse al origen de toda vida, ha fijado una meta evolutiva que alcanzar, la que para la humanidad consiste en llegar a una relativa perfección, la etapa del superhombre.

Según el concepto teosófico, la Vida, antes de llegar a manifestarse como ser humano, ha pasado por todos los reinos intermedios adquiriendo necesarias experiencias. Como lo dijo Guerra Junqueiro en su magnífica **Oración a la Luz**:

Desde que fuí montaña — y estrella y agua y flor,
porque la Vida me engendró en dolor;
desde que, vil gusano, me arrastré por el suelo
y, lobo en pie, bajo la luz del cielo,
al verter una lágrima ligera,
me sentí humano por la vez primera,
¡cuántos soles de cuántos firmamentos,
barridos ya por la ala de los vientos,
han dado luz al lodo triste,
que en mí, soñando y suspirando, existe!...

La famosa teoría de la Reencarnación, según la cual los seres humanos han venido repetidas veces a vivir en la tierra, y todavía vendrán muchas más, hasta llegar a ser superhombres o Maestros de Sabiduría, según el tecnicismo teosófico, no es más que la aplicación natural de la doctrina evolutiva.

Veamos ahora en qué forma la Sociedad Teosófica ha contribuído, en su corta existencia, al progreso general del mundo, si bien es éste un asunto que en un artículo de diario puede tratarse muy brevemente. Ante todo hay que comprender que todo verdadero teósofo es un convencido y un amante del progreso, que a la vez que se modifica a sí mismo influye sobre el ambiente en el cual reside. Esta modificación consiste en que, por la aplicación de métodos prácticos, desenvuelve en forma lenta pero constante todas sus capacidades, ya sean morales, mentales, emotivas y aún físicas. Un teósofo debe ir siempre en busca de un continuo mejoramiento de sí mismo y de los demás.

El progreso humano se hace por etapas que se llaman razas y sub-razas. Así, la sub-raza celta, de la que forma parte la impropiamente denominada raza latina, tuvo por fin establecer cierto enlace entre la emoción y el intelecto, lo que hizo que al llegar a su apogeo en la civilización griega descollara en el arte. La sub-raza teutona, que hoy lleva el cetro en el planeta (a ella pertenecen ingleses, alemanes, norteamericanos y australianos), tiene por misión especial desenvolver la mente concreta, la inteligencia aplicada a fines prácticos. La próxima sub-raza, la sexta de la gran Raza Aria, tendrá como característica la fraternidad, la cooperación en oposición al individualismo actual, y un relativo desarrollo de la intuición.

Conociéndolo así los teósofos han tratado de difundir por doquiera estos ideales, los que lentamente van penetrando en la conciencia humana, como lo puede constatar todo espíritu imparcial.

Los teósofos han sostenido y sostienen que todas las religiones proceden de una fuente única, la Teosofía, y que han sido dadas al mundo por miembros de la gran Fraternidad Blanca, los Maestros de Sabiduría, de acuerdo con la raza y el tiempo a que iban a servir. Se esfuerzan, por tanto, en hacer que los prosélitos de cualquier religión miren a las demás como dignas de respeto, y se tornen tolerantes y benévolos con las creencias ajenas. Hoy se está empezando a dar los pasos para conseguir el reconocimiento, digamos sentimental, de la existencia de la Religión Universal, lo que no impide que cada fe siga sus ceremonias, rituales y métodos tradicionales.

Estimamos que no es exagerado afirmar que la Teosofía, más que ninguna otra doctrina, ha influído para relegar fuera del campo de la ciencia la doctrina materialista de la vida, que tanto prevaleció en el siglo XIX. Hoy la ciencia no es materialista, ni tampoco espiritualista, pero está más abierta, no es nada dogmática a este respecto y cada día penetra más en los dominios de lo oculto, como lo prueban sus investigaciones sobre el átomo.

No es menor la influencia teosófica en el campo educacional. El niño, según las nuevas teorías, ha dejado ya de ser la página en blanco sobre la cual podía escribir a voluntad el educador. Se sabe ahora que trae inclinaciones, tendencias — resultado de una vida anterior, decimos los teósofos — que es preciso saber encauzar, a la vez que saber educar las facultades latentes que tiene en su interior. Todo esto en suma, no es más que el puro concepto teosófico del desarrollo del ser.

El arte no ha escapado tampoco al evolutivo influjo de la Teosofía. Poetas como Amado Nervo, Guerra Junqueiro y otros han bebido en ella su inspiración. Nicolás Roerich, pintor de fama y notable escritor en asuntos de arte, residente en Nueva York, no vacila en declararse teósofo. Por otra parte, el Instituto Superior de Artes Unidas y el Centro Internacional de Arte Corona Mundi, ambos de Nueva York, han concretado en sus lemas los ideales teosóficos. Así, el primero afirma que "el arte ha de unificar a la humanidad" y que "las puertas de la **fuente sagrada** deben abrirse para todos, y la luz del arte influenciar con nuevo amor muchísimos corazones. Al principio este sentimiento será inconsciente, pero después ha de purificar la humana conciencia... Así, pues, demos el arte a la gente por doquiera. No deben hermosearse y decorarse sólo los museos, teatros, universidades, bibliotecas, estaciones de ferrocarril y hospitales, sino que también las prisiones. Entonces no existirá ya más la prisión". Y el Corona Mundi sostiene: "Lo que realmente vale en el arte victoriosamente atraviesa todas las tormentas de las emociones terrestres... Y cuando proclamamos amor, belleza y acción, bien sabemos que pronunciamos la fórmula del lenguaje internacional. Y esta fórmula, que en el día pertenece al museo y al escenario, debe entrar en la vida diaria. El signo de la belleza abrirá todas las puertas sagradas. Vamos alegremente bajo el signo de la belleza. Con la belleza conquistamos. Por medio de la belleza oramos. En la belleza estamos unidos, y ahora afirmamos esta palabra: no en las alturas níveas, sino en medio del tumulto de la ciudad".

Al realizar su Jubileo la Sociedad Teosófica, entra en un nuevo ciclo de sus actividades, y estima que si grande, aunque silenciosa, ha sido su influencia en el pasado sobre el pensamiento moderno, mayor ha de ser en el futuro. Desde luego acaban de diseñarse tres actividades principales, de las que nos limitamos a citar una sola, la de la fundación de tres Universidades Teosóficas, una en Madanapallo, en la India, otra en Sidney, Australia, y una tercera en Huizen, cerca de Amsterdam en Holanda, las que además del conocimiento científico corriente, suministrarán a sus graduados algo que para mucha gente parecerá ahora increible: el conocimiento oculto. Son cosas de los tiempos, e indican las nuevas rutas que está enfrentando la humanidad!...

Y al terminar formulamos un deseo. Y es que dentro de cincuenta años, al celebrar su centenario la Sociedad Teosófica, la humanidad, ayudada por la Teosofía, que es Sabiduría Divina, haya podido llegar a la solución de sus más penosos problemas!

C. P.

LA INTRANQUILIDAD DE LAS GUAGUAS

Cuando principian a salir los primeros dientes es cuando las guaguas sufren más que nunca, debido a que las encías se hinchan y pican, al mismo tiempo tienen la boca caliente, están inquietas y odiosas, principalmente en las noches. Un jarabe completamente inofensivo, cuyo poder tranquilizador es reconocido por eminentes médicos del país, es Calmatol 18 (a base de yerbas nacionales). Las criaturas que toman este jarabe pasan noches apacibles y tranquilas.

Autorizadas oponiones médicas:

Certifico que en el Policlínico de Niños del Hospital del Salvador, he usado con espléndidos resultados el Calmatol 18, jarabe calmante para niños, y me hago un deber en recomendarlo.

(Fdo.) — Dr. A. I. F.
Santiago.

Certifico de que entre los múltiples productos farmacéuticos de la marca 18, he tenido la ocasión de comprobar la excelencia y resultados satisfactorios, que me han dado en todas las veces que he prescrito a mis clientes el Nervotón 18, el Agarlaxona 18 y el jarabe calmante para niños Calmatol 18.

Estos específicos ya los conozco desde estudiante en la culta y sabia Universidad de Santiago de Chile, donde a mis grandes maestros siempre oía recomenar los productos de la marca 18.

(Fdo.) Dr. C. L. L.

Reproducción prohibida para los artículos de redacción. (Ley de Propiedad Intelectual).

ORDENES NUEVAS Y EXCLUSIVAS

FUNDOS de GRAN OCASION

Muy acreditados, como buenos y productivos

EN SANTIAGO, 205 CUADRAS REGADAS

Este fundo tiene una situación casi urbana, está a 10 minutos Estación Central y lo ha venido formando el dueño, desde hace 40 años, comprando poco a poco las propiedades vecinas. Hay tres casas-habitación y toda clase de edificios y se vende en el bajísimo precio de $ 1.250,000 con grandes facilidades de pago, pues tiene una deuda en la Caja Hipotecaria de $ 500,000, bonos 8 o|o con 1|2 o|o de amortización anual.

EN TALAGANTE, 550 CUADRAS, 250 REGADAS

fundo de gran porvenir y valorización, suelos que resisten cuatro años de siembras seguidas, con rindes superiores, buenas casas y edificios. Precio: $ 850,000, muy fácil pago.

EN GRANEROS, 132 CUADRAS REGADAS

suelos de la más rica clase, migajones muy gruesos y fértiles, buenas casas y edificio. Precio: $ 700,000, muy fácil pago.

EN CURICO, 1250 CUADRAS, 250 REGADAS

y además 15,000 cuadras de cordillera, fundo bastante bueno y de un porvenir enorme. Precio: $ 650,000 muy fácil pago.

ALEJANDRO GREENE CRUZAT
Abogado y Corredor de Comercio
Sección Fundos
ALEJANDRO GREENE VALVERDE
Teatinos 86 — Casilla 3722

¡No tome Agua!!

¡NO COMA VERDURAS NI FRUTAS!

¡¡TEMA A LAS FRUTILLAS!!

No salga a vacaciones, si su médico no lo ha vacunado contra tifus o fiebres paratifóideas, usando la

Vacuna Antitífica Preventiva T. A. B.

— DEL —

INSTITUTO M. T. SANITAS

LA UNICA EFICAZ QUE LE SALVA LA VIDA

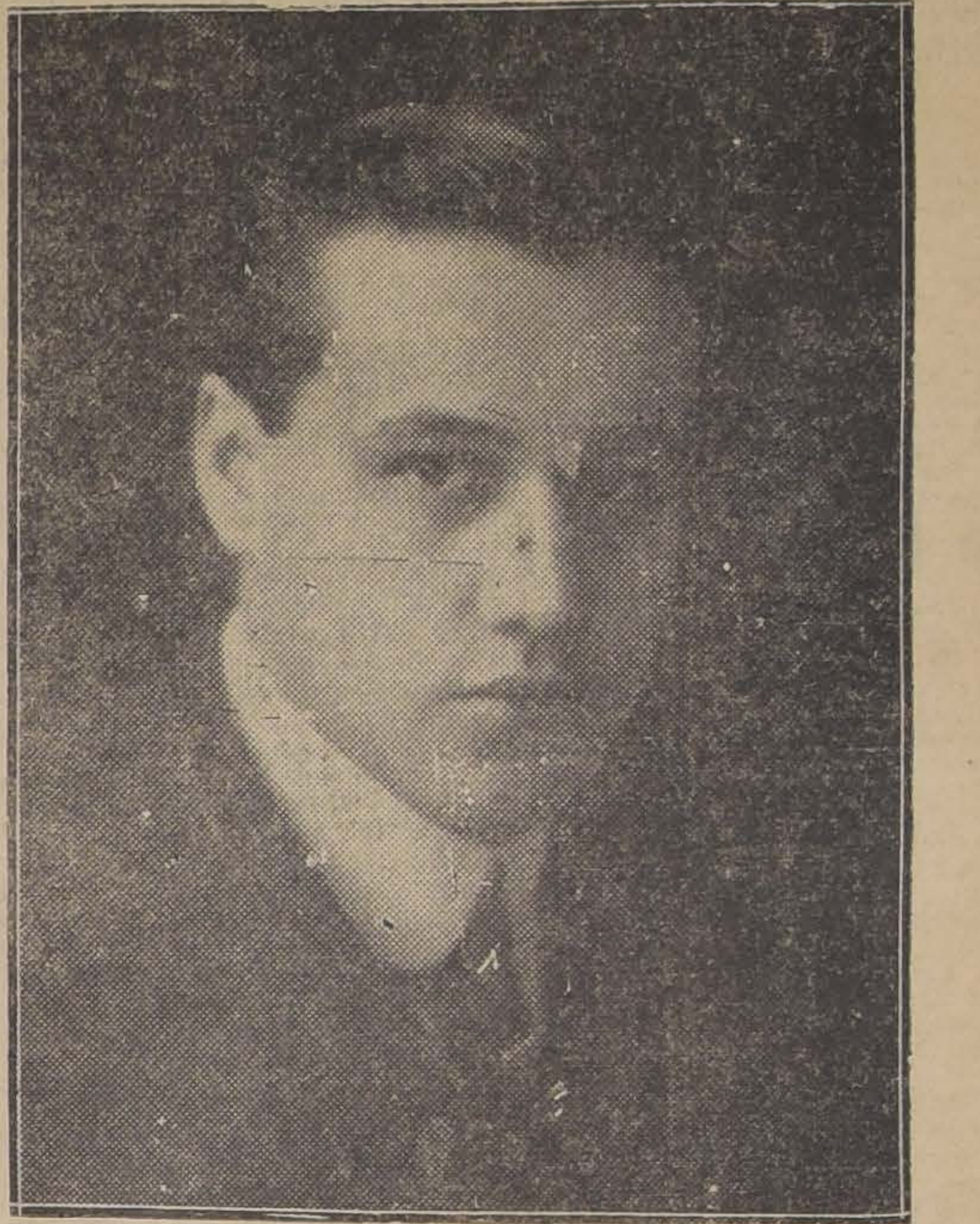

ALESSANDRI

DIPUTADO POR SANTIAGO

¿QUIEN LO DUDA?

Si quiere convencerse visite nuestras Secretarías en las siguientes direcciones:

1.a Comuna.— Galería Alessandri N.o 2-A. y San Pablo 1256.
2.a Comuna.— San Pablo 1570.
3.a Comuna.— Delicias 2124.
4.a Comuna.— Delicias 3531.
5.a Comuna.— Independencia 820.
6.a Comuna.— Juárez 643.
7.a Comuna.— Pedregal 259.
8.a Comuna.— San Diego 174.
9.a Comuna.— Delicias 2124.
10.a Comuna.— Lord Cochrane 797.

Providencia.— Providencia 1507 y Centro "Condell" en calle Condell 1680.
San Miguel.— Av. Subercaseaux 145.
Yungay.— Walker Martínez 321.
Ñuñoa.— Av. Irarrázaval 3561.
Secretaría de Propaganda en el barrio de las Comunas 7.a, 8.a y 10.a: Av. Matta 779.
Secretaría General: Galería Alessandri 2-A.

LUIS MATTE L.
Presidente

GMO. GARCIA BURR
Secretario

"LA ROYAL"

CASA DE PRESTAMOS AUTORIZADA POR EL SUPREMO GOBIERNO

Préstamos sobre Alhajas, Bonos y Muebles. La más alta tasación.

56 - ESTADO - 56

30—N.

AUTOMOVIL EUROPEO

nuevo, VENDO de ocasión.

San Martín 64

ABOGADO

Ambrosio Rodríguez Zepeda

CANDIDATO GREMIAL A DIPUTADO

Proclamado por los Gremios de Abasto, Comercio Minorista y Proveedores de Leche.

Va a la lucha electoral próxima llevado por las fuerzas de todos los pequeños comerciantes que sufren las consecuencias de la expoliación al amparo de las leyes. No pertenece a ningún partido político, ni a la oligarquía, y es por eso que va a ser el portavoz genuino de las necesidades de los gremios que lo apoyan.

Si Ud. tiene un resto de conciencia, y quiere que Chile surja y sea grande no vote por las listas de los partidos políticos.

Vote y ayude a la candidatura gremial de Ambrosio Rodríguez Zepeda, que irá a luchar en el Parlamento por la abolición de todos los impuestos a los artículos de consumo. No lleve el hambre a su hogar votando por otro. No crea en los programas de otros candidatos que falsamente se arrogan representación oficial de nuestros gremios.—EL COMITE.

El Miércoles 18, a las 8.30 P. M., el gremio de Abasto se reune en Asamblea Plena, Arturo Prat N.o 1242. Se recomienda la asistencia a todos los dueños de carnicerías.

ALQUILO

LASTARRIA. Casa de bajos y altos que consta de cinco dormitorios, toilette, salón, comedor, escritorio, hall, dependencias. **CANON: $ 500.**

CIENFUEGOS. Altos que constan de cinco dormitorios, dos toilettes, salón, comedor, galerías, dependencias. **CANON: $ 750.**

CERRO. Casa nueva que consta de cuatro dormitorios, dos piezas de toilette, salón, hall, comedor, antesala, dependencias. **CANON: $ 950.**

AGUSTINAS. Muy central. Casa que consta en su segundo piso de cuatro dormitorios, toilette, hall, salón, comedor, escritorio, dependencias. Tercer piso: cinco piezas habitación, hall, toilette. Está recién construída. **CANON: $ 1,500.**

Carlos Ossandón B.

— Bandera 168 —

CONCENTRACION SOCIAL REPUBLICANA
Y PARTIDO LABORISTA

CANDIDATO A SENADOR:

D. José A. Alfonso

CANDIDATOS A DIPUTADOS:

Don ROBERTO DE PETRIS
Don TOBIAS BADILLA HORMAZABAL
Dr. don ALEJANDRO BUSTAMANTE
Don FABIO DE PETRIS P.
Don RAMON PLAZA MONREAL
Don DANIEL PEREZ ROJAS

SECRETARIAS: Galería Alessandri 26-A, Lord Cochrane 139, Santa Isabel 114, Romero 2833, Moneda 2559 y Avenida Matta 319-A.

TELEFONO INGLES 156 CENTRAL. — CASILLA 4044.

CAJA NACIONAL DE EMPLEADOS PUBLICOS Y Y PERIODISTAS

Todos los empleados que tengan nombramientos del Presidente de la República O DE OTRA AUTORIDAD COMPETENTE y se paguen con las entradas de los servicios en que desempeñan sus funciones o con fondos del Estado, aunque no se consulten en la Ley de Presupuestos, están sometidos al decreto ley que creó la Caja Nacional de Empleados Públicos y Periodistas. Deben por consiguiente, los Tesoreros Fiscales, hacer el descuento correspondiente a sus sueldos. (Art. 2.o reformado)

"LAS GARANTIAS ELECTORALES ESTAN TODAS ASEGURADAS", NOS DICE EL MINISTRO DEL INTERIOR

LAS ELECCIONES DEL DOMINGO PROXIMO SE HARAN BAJO LAS DISPOSICIONES DE LAS LEYES ACTUALMENTE EN VIGENCIA

Anoche, a la llegada del tren presidencial que venía desde Valparaíso, nos acercamos al Ministro del Interior, general don Manuel Véliz, para conocer las medidas que el Gobierno había tomado a fin de garantizar la libertad electoral durante las elecciones del Domingo próximo.

—Desde que ocupé la cartera de lo Interior, nos dijo el general señor Véliz, he prometido que daría amplias libertades electorales, y ya están todas ellas debidamente garantidas.

En cuanto a los rumores que circulan sobre posibles acuerdos del Gobierno para reabrir las inscripciones de candidatos y eliminar a otros inscritos, el Ministro del Interior nos manifestó que nada de eso se había resuelto, ni siquiera conversado, de manera que las elecciones del Domingo próximo se llevarán a efecto bajo las disposiciones de las leyes actualmente en vigencia

Partido Radical

PARA LOS ESCRUTINIOS

Hemos tenido oportunidad de ver en el Club Radical unos cuadros para hacer el escrutinio de las elecciones que se avecinan. Contienen impresos los candidatos de todos los partidos y los independientes que van a la lucha en el Departamento de Santiago.

Estos cuadros son prácticos y cómodos, facilitan enormemente la fatigosa labor que les está encomendada a los apoderados.

Los pedidos de estos cuadros podrán hacerse, desde mañana, de las 5 de la tarde adelante, al señor Pablo Díaz Fuenzalida, Club Radical, Huérfanos 1264 o a Casilla 817.

JUVENTUD RADICAL DE ÑUÑOA. — El comité de propaganda, nos pide la publicación del siguiente acuerdo:

1.o Reiterar la libertad de acción política de la Juventud radical de Ñuñoa; y

2.o Recomendar las candidaturas radicales de los señores José Alfonso a senador y Alvaro Reyes Pérez a diputado, por ser los únicos candidatos que suman condiciones que se acercan efectivamente a los principios sustentados por esta colectividad.

JIRA POLITICA DE LOS CANDIDATOS RADICALES. — El Domingo último el candidato radical a senador, acompañado del candidato a diputado radical por la agrupación de San Antonio, La Victoria y Melipilla, y de un grupo de correligionarios, efectuaron una visita a diversas comunas recibiendo valiosas y entusiastas adhesiones.

SECRETARIAS COMUNALES DEL PARTIDO RADICAL. — Las secretarías del Partido Radical en las diversas comunas urbanas han quedado instaladas en los siguientes locales:

1.a comuna, Huérfanos 1264; 2.a comuna, Avenida Brasil 704; 3.a comuna, Moneda 2341; 4.a comuna, Antonio Varas 15 A., esquina de Delicias; 5.a comuna, Rosario 1112, esquina Independencia; 6.a comuna, Dávila 629, esquina Recoleta; 7.a comuna, Pedregal 263, casi esquina Maestranza; 8.a comuna, San Diego 174; 9.a comuna, Manuel Montt 2518; y 10.a comuna, Copiapó 1411.

Las secretarías funcionarán desde hoy y se ruega a los correligionarios y adherentes se sirvan acercarse a los locales indicados, donde estarán a su disposición los libros de adhesiones.

CITACION. — Para hoy se cita a los candidatos y a sus representantes a una reunión que se verificará a las 7.30 P. M., en el Club Radical, para tratar importantes cuestiones relacionadas con la campaña.

Para las 7 P. M. se cita a todos los correligionarios que han ofrecido su concurso y a los que deseen prestarlo en cualquier forma, a una reunión que se verificará en el local de la Asamblea.

ASAMBLEA RADICAL DE PROVIDENCIA.—Se avisa a los asambleístas y adherentes a las candidaturas radicales que está abierta la secretaría en su local, Av. Providencia 1328.

EL DOMINGO PROXIMO QUEDARAN ELEGIDOS LOS NUEVOS CONGRESALES

E nel Partido Demócrata

AGRUPACION DEMOCRATA DE RENCA. — En sesión de ayer esta agrupación acordó proclamar los candidatos de la lista oficial del partido y apoyar la fusión de los partidos Asalariados y Demócrata.

PARTIDO DEMOCRATA DE SAN ANTONIO. — La Asamblea Demócrata de este puerto proclamó el Domingo último a don Pedro A. Fajado como candidato a senador y a los señores Manuel J. Fernández y Cardenio González para diputados.

CANDIDATURA LUIS A. MARDONES. — A las 3 P. M. de hoy será proclamado este candidato en Renca.

A las 8 P. M. habrá una concentración en San Miguel, San Joaquín 215, y a las 9 una en Gálvez 108.

CLUB GUERRILLEROS MANUEL RODRIGUEZ. — Esta noche a las 9 P. M., celebrará una importante asamblea esta institución en Bandera 839, para tratar todo lo relacionado con las elecciones generales que tendrán lugar el Domingo próximo y varios otros asuntos de importancia.

CANDIDATURA NICASIO RETAMALES. — La secretaría general atiende diariamente de 9 A. M. a 10 P. M., todo lo relacionado con esta candidatura.

CLUB SOCIAL GUERRILLEROS DE LA DEMOCRACIA. — **Arturo Prat 1431.** — Este club proclamará solemnemente la candidatura de su correligionario señor Rafael Silva Lastra hoy, a las 9 P. M.

CENTRO ACCION DE LA JUVENTUD DEMOCRATA. — El Centro Acción, cita para hoy, en su local de Rosas N.o 1049, a las 9 P. M., a los elementos jóvenes del partido y de los gremios obreros del Comité Nacional, para tomar acuerdos ante la lucha electoral, respecto a la participación que cabe a la juventud demócrata y asalariada.

COMITE PRO CANDIDATURA FAJARDO Y ADRIAN. — **Comuna de Ñuñoa** — Este comité quedó formando por los señores Manuel Núñez, Nolasco Zamorano, Manuel Gálvez y Aroldo Alvarado. Se acordó efectuar reuniones diarias e intensificar los trabajos de propaganda.

Queda abierto en Irarrázaval 3386 el libro de adhesiones.

En el Partido Radical Disidente

RENUNCIA DEL TESORERO DEL PARTIDO RADICAL DISIDENTE.— El tesorero del Partido Radical Disidente ha elevado a la Junta Central de ese partido la renuncia de su cargo, basándola en el desarrollo de ciertos acontecimientos políticos.

DON JOSE DOLORES VASQUEZ DICTO AYER UNA CONFERENCIA SOBRE LA LEY ELECTORAL. —Ayer [illegible] en el Teatro Brasil una conferencia sobre la Ley Electoral el candidato a Diputado por Santiago, José Dolores Vásquez. La conferencia se desarrolló ante un público selecto, el que aplaudió entusiastamente al señor Vásquez en numerosas ocasiones.

Partido Popular

Celebró sesión la asamblea con numerosa asistencia. Prestó su acuerdo a varios puntos de importancia para asegurar el éxito de los trabajos electorales.

Asimismo acordó:

Hacer la proclamación el Jueves próximo; celebrar asambleas tías al Gobierno y buscar una especial el Viernes; pedir garan entente con los elementos afines para el resguardo del común derecho.

Campo Asalariado

PROCLAMACION DE CANDIDATOS EN LA COMUNA DE YUNGAY. — Mañana, a las 7.30 P. M. tendrá lugar la proclamación de los candidatos Asalariados en la comuna Yungay. La manifestación partirá de San Pablo esquina de Robles, verificándose después de la proclamación un comicio público.

LA CONCENTRACION DE HOY EN EL LOCAL DE LOS TRANVIARIOS. — Esta noche, a las 9.30 P. M., se llevará a efecto en el teatro de los tranviarios una concentración de los asalariados a fin de dar a conocer la forma cómo se debe votar en las próximas elecciones de diputados.

PROCLAMACION DEL CANDIDATO DEL RODADO LUIS AYALA P. — Anteayer se llevó a efecto en el teatro de los Tranviarios la proclamación de esta candidatura, con una asistencia que llenaba por completo el teatro de la calle Bulnes. Asistieron delegados de los diferentes comités y del partido Demócrata.

ACTIVIDADES DE LA USRACH DE RENCA. — Esta organización obrera sesiona esta noche a las 8 P. M. A esta reunión se invita a los demócratas de Yungay y Quinta Normal.

Local: San Pablo 4130.

Mañana se verificará un comicio y desfile de propaganda.

PROCLAMACION DE LOS CANDIDATOS ASALARIADOS EN PEÑAFLOR, MALLOCO Y TALAGANTE. — Hoy a las 7.30 P. M., se verificará en Malloco la proclamación de los candidatos a senador señores Aquiles Concha y Pedro Fajardo, y a diputados José Ibsen Coe, Cardenio González y Fernández. A este acto asistirán los candidatos mencionados.

A las 8.30 P. M., se verificará la proclamación en Peñaflor y a las 10 P. M. en Talagante.

CANDIDATURAS ASALARIADAS POR LA AGRUPACION DE MELIPILLA, LA VICTORIA Y SAN ANTONIO. — El Comité General en la capital quedó constituído en la siguiente forma:

Secretario general, Ramón Geldes; secretario de actas, Samuel de la Cruz; tesorero, Guillermo González; directores: Omar Cáceres y Oscar Navarrete.

La secretaría general funciona en Olivares 1359.

Hoy hay una reunión a las 9 P. M.

LA REUNION DE LOS GRAFICOS DEL DOMINGO. — En la reunión verificada el Domingo último, a la que concurrieron obreros de todas las empresas periodísticas, se aprobaron dos votos, uno de ellos reiterando la plena confianza que estos obreros tienen en su presidente del Comité Ejecutivo de Asalariados señor Luis V. Cruz; y otro en el mismo sentido, pero relativo a la actuación que este representante asalariado tuvo en las gestiones políticas de la semana pasada.

PACTO SOLEMNE POR LOS GREMIOS DEL RODADO.—"1.o Los chauffeurs unidos se comprometen solemnemente a trabajar a fin de que todos los elementos que se agrupen en sus filas y sus simpatizantes, sufraguen en la próxima lucha eleccionaria de diputados, a efectuarse el 22 del presente en Santiago; por el camarada Luis Ayala P., elegido ya por este comité como su único candidato".

CANDIDATURA ALFREDO MONTECINOS DE LOS EMPLEADOS PARTICULARES.— El Comité de Empleados Particulares patrocinantes de esta candidatura, tomó en su reunión de anoche importantes acuerdos relacionados con el mayor éxito de esta candidatura.

El Comité se reunirá nuevamente hoy a las 6 1|2 P. M., en San Diego 224, Centro La Reforma.

COMITE DE ASALARIADOS 2.a COMUNA

Este Comité continúa elaborando activamente en el local de los obreros de diarios.

Durante la presente semana se realizarán diversas concentraciones en esta comuna.

COMITE DE ASALARIADOS 3.a COMUNA

Velada literario-musical en el Centro "El Despertar"

Esta noche a las nueve se efectuará una velada a beneficio de la tesorería de los candidatos asalariados.

Han sido invitados los candidatos y los miembros del Comité Ejecutico.

COMITE DE OBREROS METALURGICOS

Ha quedado constituído el Comité de metalúrgicos y obreros en general para ayudar a la candidatura a senador de los asalariados.

El Directorio quedó formado por Juan B. Galardo, Germán Moncada, Ernesto Moreno, Juan Labra W., Gustavo Rossel y Juan Corsi.

El local de la secretaría es la Unión Gremial de Fundidores, Rozas 3260 y Libertad 11.

INSTRUCCIONES A LOS APODERADOS DE LAS LISTAS DE CANDIDATOS QUE SERVIRAN EN LAS MESAS DE LAS COMUNAS 1.a, 5.a Y 6.a

Hoy, a las ocho y media de la noche, en el local de la Imprenta "Justicia", Río Janeiro 465, se celebrará una reunión de todas las personas que quieran servir de apoderados en las mesas de las comunas 1.a, 5.a y 6a.

EL COMITE EJECUTIVO

Instrucción a los apoderados de las mesas de las comunas 2.a, 3.a y Rural de Yungay

Hoy, a las ocho y media de la noche, en calle Martínez de Rozas esq. Bulnes (local de Tranviarios), se celebrará una reunión de todas las personas que quieran servir de apoderados en las mesas de las comunas 2.a, 3.o y Rural de Yungay.

En esta reunión, además de las inscripciones para los apoderados, se indicarán las formas de votar, según las disposiciones de la nueva Ley de Elecciones.—**El Comité Ejecutivo.**

COMITE DE ASALARIADOS 7.a COMUNA

Cítase hoy, a las ocho y media de la noche a los miembros del Comité, en calle Maule 802 esq. San Francisco.

COMICIO EN FRANKLIN ESQ. SAN DIEGO

Se invita a obreros y empleados a concurrir al comicio que se realizará hoy Martes, a las siete de la tarde en Franklin esquina San Diego, a objeto de hacer propaganda a los candidatos de los asalariados.

PROCLAMACION DEL CANDIDATO LUIS V. CRUZ EN QUILICURA

La Sección Comunista de Quilicura, ante una importante concurrencia, proclamó candidato a diputado al compañero Luis V. Cruz.

Quedó constituída la secretaría del candidato y ubicada en Fermín Vivaceta 1550 (Las Hornillas).

El Sábado próximo el Comité Electoral hará una jira a la cantera "Lo Ruiz" y fundos de los alrededores.

EN VENTA EN TODAS LAS BOTICAS

SAL de QUILLAY

Especial para lavar la cabeza, quitar la caspa e impedir la caída del pelo. Quita manchas grasosas de las telas.

17—N.

BANCARIOS Y EMPLEADOS EN GENERAL

Tendreis un representante en el Congreso.

Mostrad vuestras fuerzas.

Prestad todo vuestro concurso moral y material al éxito de nuestros candidatos:

CARLOS FRONTAURA
EDUARDO COROMINAS
CARLOS CONTRERAS

Defendamos la conquista de nuestra ley logrando que uno de los nuestros monte guardia junto a ella en el Congreso.

Recoged adhesiones. Confiad en el éxito.

EL COMITE ELECTORAL
San Antonio 359

DON ARTURO ALESSANDRI AC LA SENATURIA POR TARAPAC Y ANTOFAGASTA

ASI LO DECLARA EN UN TELEGRAMA DIRIGIDO MANUEL HIDALGO

ANTOFAGASTA, 16. — "La Nación".—Don Art aceptó la candidatura senatorial, que le ha ofrecido la balmacedista - comunista - radical, después de firmar un Antofagasta y Tarapacá.

El señor Alessandri ha dirigido un telegrama al senador comunista, señor Manuel Hidalgo, que dice:

"Agradezco mucho el afectuoso recuerdo que hacen de bre.

Yo necesito conservar mi tranquilidad y mi retiro.

Dueños son ustedes de ejercitar su facultad a elegir a la persona que los represente, libre de fluencias, que no siempre se inspiran en los serenos democracia y amor sincero al país."

Esta resolución del señor Alessandri afianza el triunfo to citado.—EL CORRESPONSAL.

Candidaturas Independientes

CANDIDATURA JORGE ALESSANDRI COMUNA PROVIDENCIA. —Comité Condell 1690.—Este Comité estará a cargo de don Julio Valenzuela Eastwood y atenderá a los adherentes desde las 9 de la mañana a 10 de la noche.

CANDIDATURA ABDON DIAZ PEREZ. — El Jueves próximo en un local y a la hora que se indicará oportunamente, se efectuará la proclamación de este candidato en forma solemne y con la concurrencia de todas las personas que la patrocinan.

CANDIDATURAS A DIPUTADOS DE LOS EMPLEADOS DE BANCOS.— Continúan activamente los trabajos relacionados con la presentación de candidatos a diputados que han determinado los elementos bancarios de esta capital.

La lista oficial presentada al Conservador de Bienes Raíces, bajo el N.o 19, en forma nominativa, común, alterable, quedó compuesta de los siguientes candidatos:

Señores: Carlos Frontaura de la Fuente, Eduardo Corominas Nazarit, Carlos Contreras Núñez.

En el día de ayer se ha iniciado una activa propaganda entre los personales de las Compañías de Seguros, casas comerciales, entre las cuales ya se cuenta con numerosas e importantes adhesiones.

El Comité Ejecutivo de los trabajos electorales ha quedado presidido por el señor Enrique Undurraga Valdivieso, del National City Bank of New York; y actúan como secretario y tesorero, los señores Lautaro Van de Wyngard, del Banco Germánico; y Carlos Oviedo Armstrong, del Banco Anglo; protesorero y pro-secretario O. Soto Jiménez, del Banco Alemán y Miguel Binimelis. Presidente de prensa, el señor Leopoldo Muñoz Rz. Cano, Banco de Londres o América del Sud Ltd.

COMITE GENERAL CANDIDATURA GARCIA GIROZ.—Anoche se reunió con el objeto de ultimar los preparativos de la campaña electoral, como asimismo de la integración de los Comitées Comunales.

El presidente ruega a todos los amigos y adherentes se sirvan pasar diariamente por secretaría: San Diego 224, con el objeto de recibir instrucciones.

CANDIDATURA AMBROSIO RODRIGUEZ ZEPEDA. — Las secretarías para recibir adhesiones particulares siguen funcionando, como siempre, en Rosas N.o 1210, Chiloé 2026, Mercado Central 60; San Ignacio 84; Jofré 237; 5 de Abril esquina Jotabeche, Morandé 845, todo el día, y Compañía 1065, de 5 a 6 P. M.

CANDIDATURA RAMON SEGUNDO JIMENEZ. — Las mesas directivas de los centros sociales y políticos Bernardo O'Higgins y Arturo Alessandri Palma, que proclamaron la candidatura a diputado de don Ramón Segundo Jiménez, invitan a los partidarios de esta candidatura a firmar los registros a la secretaría general: Galería Alessandri 17, piso 2.º

CANDIDATURA ADRIAN DE LA CUADRA. — El comité directivo de escta candid na en Mapocho 2358.

CANDIDATURA GU LLARDO. — La secre ral de esta candidat Morandé 466.

CONCENTRACION S PUBLICANA. — El del presente, a las noche, se llevará a teatro Cóndell, del lia, la proclamación didatos a diputados go de la concentración publicana.

CANDIDATURA AGU —Se cita a todos los de esta candidatura que hoy a las 5 P. M. rá en la secretaría

CANDIDATURA TONIO DIAZ PEREZ taría general de esta atiende en San Diego

CANDIDATURAS GARAY Y ANSELMO Continuará con todo bajos de estas candi pendientes a diputados go.

Bilbao 440, a cualquie día.

CANDIDATURA A CARLOS CARIOLA.— tas, gente de teatro, obreros que simpatice candidatura independie pasar a adherirse a de 2 a 8 P. M., y de a Camilo Henríquez Prat, esquina Valparaíso nacio al legar a 10 de Diego, esquina Avenida quín.

Las secretarías comun rán abiertas mañana.

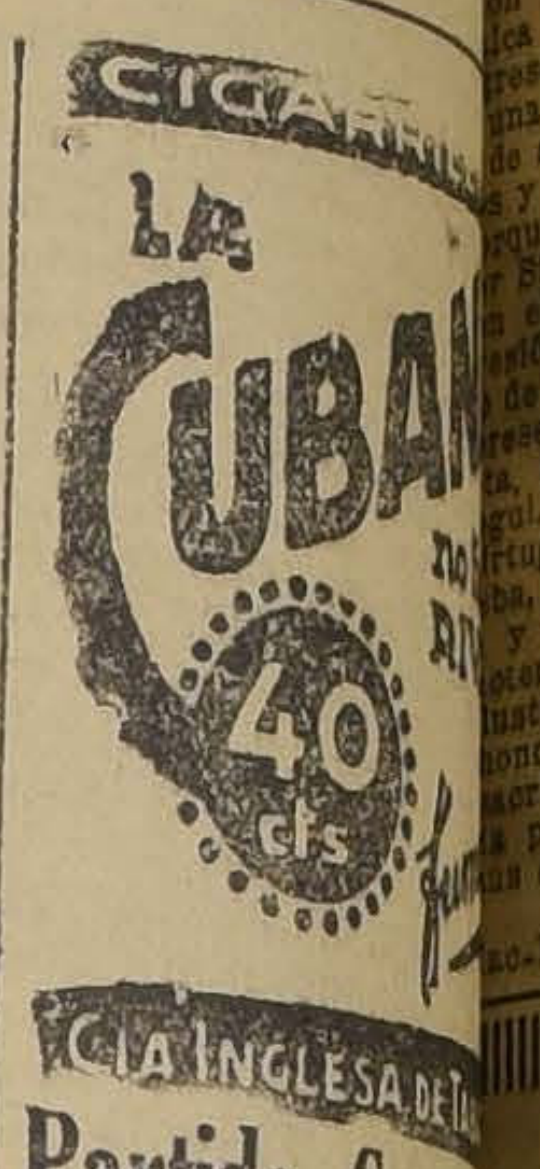

Partido Conser

REUNION DE PRESID LAS COMUN

Para hoy a las 7 P. y se encarece su asist los presidentes de las Santiago, con el fin de para la elección del D cibir algunas instrucc

CANDIDATURA JOSE PULVEDA.—Anteayer obrero conservador, señ Sepúlveda, emprendió tica por las comunas Yungay, etc., etc., en cada una de ellas el apoyo para la candidat

Señoritas y Jóven

activos para agentes vendedores, se necesitan. ganar 20 y más pesos diarios, fácilmente

OTOMAYOR 6, de 2 a 5

Partido Radica

CANDIDATO A SENADOR

JOSE A. ALFONS

CANDIDATOS A DIPUTADOS

Rogelio Ugarte Bustamante,
Angel Custodio Espejo.
José Dolores Vásquez.
Evaristo Molina.
Roberto Espinosa.

Primera nota.—Se advierte a los electores que esta lista única exclusivamente radical, que figurará en las ciones del Domingo próximo, y a los amigos y rios de don ROGELIO UGARTE BUSTAMANTE único voto con que se favorecerá efectivamente didatura, será el de la lista N.o 28, formada con los bres indicados.

Segunda nota.—Todas las adhesiones se reciben en la taría general, CALLE ESTADO N.o 15. Oficina

Candidatura Nacional independie

A DIPUTADO

Eduardo Almarz

Se ruega a los correligionarios nacionales y adhe esta candidatura, se sirvan concurrir a las reuniones que mente se efectuarán en la Secretaría General, de 5 a 7 P. M. calle Santo Domingo N.o 1373.

EL COMI

PEDIRA LA REVISION DE LAS INSCRIPCIONES ELECTORALES?

ERDO QUE SE HABRIA TOMADO EN LA SESION DE AYER DE LA JUNTA CENTRAL RADICAL

la tarde de ayer se reunió en la Junta Central del Partido Radical.

gún se nos ha informado, en reunión se habría considerado clamación del señor Clark, procandidato a Diputado por y que en un principio esen el segundo lugar de la lisero en los momentos de la cripción se omitió su nombre, quedando el señor Hipólito Letelier en su lugar.

Se nos ha informado que existiría el propósito de pedir al Gobierno la reconsideración de la inscripción de candidatos en la citada provincia a fin de subsanar este error.

Esta petición se elevaría al Gobierno de acuerdo con los demás partidos políticos con quienes los radicales hicieron conjuntamente la inscripción de candidatos.

SILUETAS POLITICAS

DON NICANOR SILVA

o, viejo, lampiño, macizo, la fide don Nicanor Silva nos rela de esos senadores romanos bajo su toga ocultaban una disbajo a toda prueba.

ón a lo envía por primera vez al greso y con ello no hace sino pa una deuda de gratitud para con de sus servidores más desintere y eminentes.

rque ha de saberse que don Nir Silva es una encumbrada figun el más amplio concepto de la a tal punto que en el Sesión de la República hará revivir con resencia los viejos tiempos de los ta, de los Reyes y de los Amugui.

rtud austera, idealismo a toda ba, firmeza de carácter, preparay modestia son en efecto las cterísticas que singularizan a eslustre varón que nunca ha pedinores, que jamás ha escatimacrificios y para quien la visión patria ha sido el único norte esfuerzos políticos.

ac-Iver lo contaba entre sus amigos predilectos y más de una vez le oímos decir que si el Partido Radical reuniera en sus filas algunos hombres de la talla de don Nicanor Silva, no sólo sería una entidad temida por su fuerza electoral, sino respetada por la pureza de sus mentores.

Porque el señor Silva bebió en la fuente cristalina en donde nació ese caudaloso río que hoy se llama radicalismo chileno, porque se miró en esos espejos de virtud que se llamaban Manuel Antonio y Guillermo Matta, y porque siguió la línea recta que le trazaron el propio Mac-Iver, Valentín Letelier, Konig y Espejo.

Llegará al Senado como a su casa. Tiempo ha que allí se le espera. Y luego será el montor de los correligionarios más jóvenes y el inspirador de sus resoluciones.

Su consejo será escuchado, con todo el respeto que inspira una noble vida consagrada al bien, y en los momentos difíciles su nombre será una tabla de salvación lanzada al mar en los azares de una noche de tormento. — **Enrique Burgos Varas.**

En el Partido Liberal

PARTIDO LIBERAL DEMOCRATICO. — Comuna de Yungay. — A los miembros del comité se les ruega la asistencia a las reuniones diarias que se celebran en la secretaría del partido de la calle W. Martínez 376, donde también se atiende al público de 6 a 8 P. M.

RECOMENDACION ESPECIAL A LOS LIBERALES DEMOCRATICOS

El Comité Electoral recomienda a todos los electores liberales democráticos, que acudan a las secretarías comunales, donde se les entregará la tarjeta electoral que les indica la comuna, subdelegación, sección y local de la mesa donde deben sufragar el Domingo 22.

SESION DEL DIRECTORIO LIBERAL ALIANCISTA.—Hoy a las 6 1|2 P. M., en el local de costumbre, celebrará sesión el Directorio General del Partido Liberal Democrático Aliancista.

LA ASAMBLEA LIBERAL DOCTRINARIA OIRA A SUS CANDIDATOS ESTA NOCHE. — En la Asamblea Liberal Doctrinaria esta noche, a las 9.30 P. M., en Teatinos 148, se celebrará una sesión extraordinaria a la cual asistirán los señores Guillermo Barros Jara, candidato liberal a senador por Santiago, y los candidatos a diputados señores Enrique Matta Figueroa, Manuel Rodríguez Pérez, un representante del señor Ismael Edwards Matte y el señor Arturo Izquierdo Valdés.

LAS ACTIVIDADES ELECTORALES EN PROVINCIAS

Proclamación del candidato a Senador señor Santiago Lazo

COLTAUCO 16.—"La Nación".—La Asamblea Demócrata de esta localidad, en sesión de anoche, proclamó la candidatura inamovible como senador de don Santiago Lazo.—**Fidel Méndez**, presidente.—**V. M. Román**, secretario.

La situación política en Antofagasta

ANTOFAGASTA 16.—"La Nación".—Ayer publicó la prensa las listas definitivas de candidatos. Los comunistas figuran en la lista 4 y 5 con radicales y balmacedistas, todos independientes. En la lista 8 y 9 figuran los demócratas; y en la 10 los candidatos designados por el árbitro. En las listas 12 y 13 figuran los enviados a última hora desde Santiago.—**El Corresponsal.**

En Tocopilla proclamaron los demócratas a don Máximo Venegas

TOCOPILLA 16.—La política local atraviesa por un período álgido.

Anoche los demócratas organizaron un gran desfile, después del cual hicieron la proclamación de la candidatura a diputado de don Máximo Venegas, quien cuenta con generales simpatías en el pueblo, y ha desempeñado dos veces le cargo de municipal.—**El Corresponsal.**

Se aprueba en Antofagasta un pacto Radical - Comunista - Balmacedista

ANTOFAGASTA 16.— Casi todos los partidos políticos cuentan con dos Directorios, lo que revela cierta desorientación.

El vice-presidente radical, señor Hiriart Corvalán citó a reunión para el Sábado, y en ese mismo día apareció en los diarios una desautorización contra esa asamblea.

A pesar de esa desautorización se celebró una reunión con numerosa asistencia de radicales, quienes prestaron aprobación al pacto radical, comunista, balmacedista, la que propicia las siguientes candidaturas: Alessandri, Poblete, Briones Luco, Viel Cabero, Hidalgo y Plaza, para senadores, y para diputados: Guzmán, Pedro Reyes, Rojas Richards, Fuenzalida Cerda, Hiriart Corvalán y Santos Córdova. Excluye a los señores Alberto Cabero y Lois, sobre los cuales el Directorio Radical se pronunció llamándolos candidatos oficiales impuestos por el Gobierno de la oligarquía.— **El Corresponsal.**

EL SEÑOR CARLOS ALBERTO MARTINEZ EXPLICA SU ACTUACION SOBRE UNA CANDIDATURA

"Santiago, 16 de Noviembre de 1925.— Señor Director:

He recibido tantas preguntas sobre la existencia de una candidatura, que deseo por la presente contestarlas y aún salir a través de otras que se formulen.

Una Convención de Asalariados celebrada en Rancagua, proclamó mi candidatura a Senador, por las provincias de O'Higgins, Colchagua y Curicó. Obedeciendo a resolución tomada de antemano y que no quería quebrantar, renuncié, haciéndolo presente a los componentes de aquella convención.

Días después, una comisión de aquellas regiones se acercó a mí a pedirme retirara mi renuncia, en virtud de que era indispensable para mantener la unidad y asegurar un Diputado en Rancagua, y uno en San Fernando, para los Asalariados.

Dejé sometida mi actitud a lo que acordara el comité Ejecutivo Nacional de Asalariados, el que, encontrándole razón a la comisión mencionada, acordó proclamar por unanimidad nuevamente mi candidatura, fallo que yo acepté sin la pretención de ser elegido, pero sí con la muy justa y noble, de ayudar en mi esfera a asegurar a las fuerzas de los Asalariados los Diputados por Rancagua y San Fernando aludidos.

El Comité Ejecutivo envió telegramas anunciando este acuerdo, el que también publicó por la prensa, y el compañero Luis V. Cruz, presidente de dicho Comité me notificó que debería dirigirme a las provincias mencionadas.

Así las cosas, vino el rompimiento de los arreglos de los partidos, se hizo el pacto Demócratas-Asalariados y aparecen en dicho pacto inscritos: el señor Juan Pradenas Muñoz, por el Partido Demócrata y el señor Santiago Lazo, por los Asalariados....

De cómo ha sido este cambio no me lo explico, pero sí lo relaciono con una conversación sostenida con un ciudadano que vino de Rancagua, al parecer ya embarcado con el señor Lazo.

El señor Juan Flores Tapia, acompañado de otro señor, vinieron a alarmados de Rancagua a verse conmigo y a decirme que mi candidatura era un tanto difícil, porque no se contaba con dinero para la campaña, pero en cambio, el señor Lazo, asalariado, mangnificente, haría todos los gastos de la propaganda en las tres provincias, si él fuera el candidato de los Asalariados.

Ante esta afirmación, les manifesté que el Comité Ejecutivo y con igual razón yo, deberíamos mantener esta candidatura a toda costa, evitando con esto una venta en grande de todos los asalariados, ungiendo de Senador al que costeara los gastos de la campaña.

A una victoria en estas condiciones, les manifesté, yo preferiría mil veces una derrota honrosa de indigentes; con mayor razón, en esta oportunidad, en que iremos por primera vez a una lucha electoral como asalariados, frente a las prácticas no siempre sanas de la politiquería criolla.

Lo acontecido después es del dominio de todos; es actual candidato de los asalariados por aquellas provincias, el señor Santiago Lazo.

En el terreno práctico de los gastos, yo asalariado auténtico, no he podido competir y este es mi pecado capital.

El espíritu de estas línea, no es en ningún caso defender ni candidatura, ni pretensiones contrariadas y de esto puede dar fe los miembros del Comité Ejecutivo y las personas que me conocen.

Lo que trato con esto, es solamente defender un nombre honrado y modesto, que nadie tiene derecho de entregarlo a juegos ni a componendas arribistas.

Esta explicación la ha exigido a gritos mi conciencia, en vista de la ninguna explicación que ha dado el Comité Ejecutivo sobre este cambio de frente, temerosa por lo demás, de que se la vea comprometida en un retiro combinado y sin explicación, de una candidatura que jamás busqué.

Atentamente saluda al señor Director.— (Firmado).— **Carlos Alberto Martínez.**"

LA PROCLAMACION DE LOS SEÑORES SANCHEZ GARCIA DE LA HUERTA Y VICUÑA SUBERCASEAUX

El Comité Electoral que dirige los trabajos de las candidaturas a senador y diputado, respectivamente, de los señores don Roberto Sánchez García de la Huerta y don Augusto Vicuña Subercaseaux, resolvió ayer, de acuerdo con los presidentes de las comunas urbanas y rurales de Santiago, convocar a todos los liberales democráticos a una asamblea que tendrá lugar el Jueves próximo, a las 9 de la noche, en el Club Presidente Balmaceda con el fin de proclamar solemnemente a los candidatos del partido.

Tan pronto como los Directorios Comunales se impusieron de esta noticia, la comunicaron a los electores balmacedistas de su comuna, con lo cual se cree que esta Asamblea tendrá una solemnidad extraordinaria, por ser la primera que se organiza en la presente campaña electoral.

Los señores presidentes de los Directorios comunales nos hacen presente que los liberales democráticos de Santiago, deben tener esta noticia como suficiente citación para concurrir al Club Presidente Balmaceda, el día y hora designados anteriormente.

Pañimávida
Cuidado con las falsificaciones

Candidatura a Diputado

Enrique Matta Figueroa

Se ruega a las personas que simpaticen con esta candidatura, que pasen a firmar los registros de adherentes a la Secretaría General.

TEATINOS 148

A los Candidatos y Asambleas Políticas Avisamos

QUE TENEMOS LA ULTIMA

LEY DE ELECCIONES

Reformada el 6 y el 11 de Noviembre en su texto íntegro y continuo. (No con intercalados).

PRECIO, $ 1.50. POR MAYOR A $ 100 EL CIENTO

Otra obra interesantísima e indispensable a todas las mesas y aún para todos los ciudadanos. Tiene la ventaja de contener formularios para todas las funciones que se relacionan con las elecciones, aún para los escritos judiciales, denunciando vicios o defectos de que adolezcan las elecciones y posteriores a las mismas.

Este libro es el

PRONTUARIO ELECTORAL

Obra de consulta para los ciudadanos, candidatos, vocales, apoderados, comisiones receptoras, fuerza pública, etc., de acuerdo con la nueva Constitución Política, y Decretos leyes sobre elecciones, en vigencia, por los abogados don Ramón Arriagada Valenzuela y don Pelegrín A. Meza Loyola.

INDICE

1.a PARTE

EXPLICACIONES SOBRE CIERTAS MATERIAS IMPORTANTES O NUEVAS

1.o Las Elecciones.
2.o El voto. Modelo de cédulas electorales.
3.o Presentación de candidatos.
4.o Cohecho.
5.o Escrutinio.
6.o Juntas electorales.
7.o Mesas receptoras de sufragio.
8.o Instalaciones de las Mesas Receptoras.
9.o Colegio Departamental.
10. Tribunal Calificador de Elecciones.
11. Apoderados.
12. Deberes y obligaciones de la fuerza pública.

2.a PARTE

FORMULARIOS DE PRESENTACION, EXCLUSION, ISSTALACION, CONSTANCIAS, ESCRUTINIOS, Etc., Etc.

1. Para presentar candidatos, con su nota pertinente.
2. Para solicitar exclusión de la lista de vocales y nota.
3. Para excusarse de la designación de vocales y nota.
4. Para apelar de la resolución de la Junta.
5. Acta de constitución de mesa receptora.
6. Acta de no constitución.
7. Aviso de instalación.
8. Comunica la incorporación de un vocal.
9. Aviso de no poder funcionar, y nota.
10 Acta de instalación.
11. Constancia en los demás registros de la instalación.
12. Constancia en el acta del rechazo de un sufragio, previo examen dactiloscópico.
13. Para remitir preso a un ciudadano por disconformidad en la identificación.
14. Para remitir presos a quienes se disputan una inscripción.
15. Para solicitar el auxilio de la fuerza pública.
16. Constancia en el acta de la suspensión del funcionamiento de la mesa.
17. Constancia de la suspensión de la votación por desobediencia a la fuerza pública.
18. Comunica la suspensión de la votación.
19. Ejemplar de una orden de arresto.
20. Acta de escrutinio de elecciones unipersonales.
21. Acta de escrutinio de elecciones pluripersonales y notas importantes que deben tenerse presente al hacer el escrutinio y posteriormente.

3.a PARTE

FORMULARIOS DE ESCRITOS

1. Para solicitar se declare la nulidad de una elección y nota
2. Para reclamar del juez letrado, y nota.
3. Para hacerse parte en una reclamación.
4. Para solicitar rectificación de un escrutinio.
5. Forma de extender poder a los representantes de partidos o de listas.
Nota.

4.a PARTE

Sistema de sufragio en vigencia.

Este Prontuario es el único hecho por abogados, y por consiguiente el único digno de aceptar como exacto y de acuerdo con la ley.

PRECIO, $ 2.00, POR MAYOR A $ 150 EL CIENTO

Pedidos por mayor, a

LIBRERIA NASCIMENTO
AHUMADA 125

Candidatura a Diputado de Roberto Cortes Jullian

PROCLAMACION DEL CANDIDATO EN LA 4.a COMUNA

Con el mayor entusiasmo se continúan los trabajos electorales de la candidatura a diputado por Santiago del señor Roberto Cortés Jullián. Constituídos los Comités de Propaganda en las principales Comunas, acaba de organizarse el correspondiente a la 4.a Comuna, el que ha quedado constituído como sigue: Presidente, señor Luis Montenegro; secretario, señor Luis Salinas, y tesorero, don Luis Briceño.

Según se nos informa, para el Miércoles se prepara una concentración de los elementos obreros adherentes a fin de hacer la proclamación y una manifestación pública.

Las Secretarías en funciones, de esta candidatura, son las siguientes:

Comité Directivo, Edificio Ariztía, piso 7, oficina 4, Teléfono 4821.
1.a y 8.a Comunas.— Estado 247.
2.a Comuna.— Riquelme 911.
3.a y 9.a Comunas.— Delicias 2318.
4.a Comuna.— Delicias 3498.
6.a Comuna.— Lillo 439.
10.a Comuna.— San Ignacio 984.
Comuna de Yungay.— Aug. Matte 401, esquina Juan L. Sanfuentes.
Comuna de Renca.— Huamachuco 31.
Comuna de Quinta Normal.— San Pablo 4107.
Comunas de San Miguel y Matadero.— Franklin 1056.
Comuna de Ñuñoa.— Irarrázaval 3057.
Comuna de Quilicura.— Población Chorrillos, Toribio Robinet, s|n.

YA SALIERON

Candidatos, Vocales, Apoderados, Electores:

LA NUEVA GUIA ELECTORAL Y LA CARTILLA DEL APODERADO

DE LA IMPRENTA GUTENBERG

CONTIENE TODAS LAS DISPOSICIONES DE LOS NUEVOS DECRETOS - LEYES EXPLICADOS EN FORMA FACIL Y AL ALCANCE DE TODOS.

ES LA UNICA EDICION COMPLETA Y CLARA.

Precio $ 1.50.—Por mayor $ 100 el ciento.

EL UNICO MODO DE HACER LOS ESCRUTINIOS RAPIDAMENTE, ES USANDO LOS

FORMULARIOS "GUTENBERG"

TAMBIEN ACTAS, PODERES Y DEMAS MATERIAL ELECTORAL, DE VENTA EN EL

Stock Gutenberg
AHUMADA 89

¡¡C IDADO CON LAS ESPINILLAS!!
¡SON EL PRIMER SINTOMA DE LA SANGRE VICIADA!
NO DEJE AVANZAR EL MAL
DEPURE SU ORGANISMO
UNICAMENTE CON
RENOVOL
(BI DE Hg. — YOD. POTASIO — MONOMETYLARSENICO)
SU MEDICO APROBARA EL TRATAMIENTO
26—N.

SILUETAS DE CANDIDATOS INDEPENDIENTES

DON ALBERTO FELLENBERG

Uno de los candidatos independientes que cuenta con mayores simpatías entre el electorado es don Alberto Fellemberg, sobre cuyas condiciones como hombre de trabajo y de empuje, el distinguido escritor español don Enrique Pla, publicó en la revista "Petróleos y Minas de Buenos Aires, en Julio de 1921 el siguiente artículo:

En el desfile de caracteres que he presenciado durante unos cuantos lustros de observación, actor, unas veces, en el mismo torbellino humano y otras como simple disecador del espectáculo desde las gradas del periodismo, han descollado en las esferas donde evolucionaban diversidad de genios, dignos de todos del examen analítico a que me han inducido sus excentrecidades o su originalidad.

Famosas eminencias han sido catalogadas mentalmente por orden riguroso de importancia cualitativa, pero ninguna de ellas me ha ofrecido mayores dificultades de clasificación, que la compleja personalidad de Alberto Fellemberg, a quien conozco íntimamente desde hace años y a quien no conozco en absoluto ni tengo esperanzas de conocer jamás.

Trataré de aclarar esta enigmática contradicción aunque no tengo seguridades de salir airoso del trance.

Podría excusarme declarando que conozco a ese prototipo de la urgencia precipitada, con decir que lo juzgo por sus actos y en seguida proceder a la descripción de ellos, pero, confieso que no diría la verdad, porque, si bien es cierto que esas funciones me son conocidas, no es menos cierto que más conocido me es el hombre... exteriormente.

Sin provocar el punto crítico de mi embarozosa situación, tal vez he llegado a él. Sí; conozco a Fellemberg hasta el máximum... (de epidemis afuera), porque ¿quién sería capaz de escudriñar en su perpetua revolución ese block de células y fibras nerviosas, que constituyen las sustancias gris y blanca del núcleo cerebral? ¿quién podría descifrar el enigma de ese principio racional y fundamental de la existencia humana que algunos metafísicos llaman al alma y que, según creemos es el origen y la graduación de nuestra acción?

Prefiero cambiar de rumbo.

Analicemos al hombre como máquina productiva y sigamos la estela que deja su carrera vertiginosa en la superficie del mundo, como en el inconmensurable espacio un astro fugaz.

Organizador, precursor y clarividente, impulsado por esa urgencia precipitada de quien siempre teme no llegar a tiempo, sus empresas más voluminosas las ha realizado en un día, o en una hora... o en un minuto.

Su imaginación, completa de acuerdo con la agilidad que da a su cuerpo una constitución de atleta puede conseguir la destrucción del mundo y proceder a la obra antes de que la idea haya germinado.

Así lo hemos visto con la precipitación de quien no encuentra obstáculos, fundar pueblos y colonias, crear potencias financieras y acometer aventuras cuyo esboso quijotesco será convertido a las pocas horas en obra de Goliat.

En la eterna primavera del paraíso argentino que besa con sus jugueteos de impúber el agua del Alto Paraná, en esa vasta extensión de tierra proficua que aparece en nuestro mapa con el nombre de Misiones, un buen día (el 20 de Agosto de 1912) como las históricas carabelas que por primera vez dirigieron su proa al azar, una nave a vapor echó su ancla. Los navegantes desembarcaron encabezados por el intrépido precursor y fundaron la Colonia San Alberto, floreciente y rebozante de lozanía en el momento actual, bajo la administración de sus propietarios adquirentes señores Culmey y Cía. y Compañía Introductora de Buenos Aires.

¿Sería posible hacer una completa descripción de sus obras realizadas y coronadas con el éxito financiero más estruendoso?

Lástima grande que Fellenberg no tenga la intuición de **trabajar** para sí.

Para él, la acumulación es una leyendo mitológica. No puede, no quiere, no intenta ni se le ocurre que el hombre previsor debe acumular para hacer frente a sus probables fracasos.

—¿Mis fracasos?—contestaría Fellenberg, asombrado.

—La verdad es que no tiene motivo de creer en una posibilidad que nunca le ha mostrado las garras.

Sus triunfos le encumbran hasta las mayores elevaciones conocidas y una vez en ellas, olvidándose de la magnitud del problema resuelto, dirige su pupila a gran distancia: una nueva luz, que todavía nadie ve, le deslumbra y le absorbe. Desciende precipitadamente del pedestal en que se ha colocado dejando para los satélites la próxima socecha y se lanza con la mirada del loco impaciente hacia lo desconocido, donde llega, vence y se encarama, para precipitarse nuevamente hacia otra aventura más problemática y más **sensacional.**

Podemos suponer, que no persigue otro placer que el de la sensación de los grandes negocios. Para él, triunfar en vulgares acometidas, constituiría la desilusión y la muerte. La originalidad es el sello que a su paso deja y es fácil corroborarlo recordando el "Palacio de la Industria" y Villa Bosse, de las que fué iniciador y organizador.

Asimismo, con la firma Francisco D'Hers y Cía. inició la explotación de maderas en Chile y su exportación a la Argentina y siendo Presidente del "Círculo Sportivo", organizó el primer correo internacional aéreo por intermedio del piloto Teodoro Fell, quien efectuó la travesía del Río de la Plata en un aparato Bleriot cedido por el entonces Ministro de Guerra, doctor Elpidio González.

En aviación, tiene su figuración descollante. Deliberando con el malogrado Jorge Newery sobre las dificultades de pasar la cordillera andina en aeroplano, reveló interesantes secretos de los parajes, demostrando la posibilidad de realizar la empresa siguiendo el rumbo apropiado indicado por Fellemberg.

Gracias a sus estudios, se sabe que en Mendoza pueden efectuarse plantaciones de cáñamo con excelentes resultados, igual como se hacen en la provincia de Aconcagua, en Chile, de donde él importaba dicha materia como iniciador de este comercio entre ambos países.

Interesándose por estas plantaciones, Alberto Fellenberg asegura que si la Argentina tuviese producción para exportar al Brasil, imprimiría una nueva orientación a las fuentes de riqueza de este país.

Una hectárea sembrada con semilla de cáñamo, produce aproximadamente tres toneladas de fibra, siendo el precio promedio de cada tonelada m|m. $ 1,500.

Fué el inventor de los cajones económicos para las Ferias Francas sobre los cuales obtuvo en 1914 una concesión del Intendente Anchorena. Posteriormente alcanzaron aún mayor éxito con el nombre de bolsones.

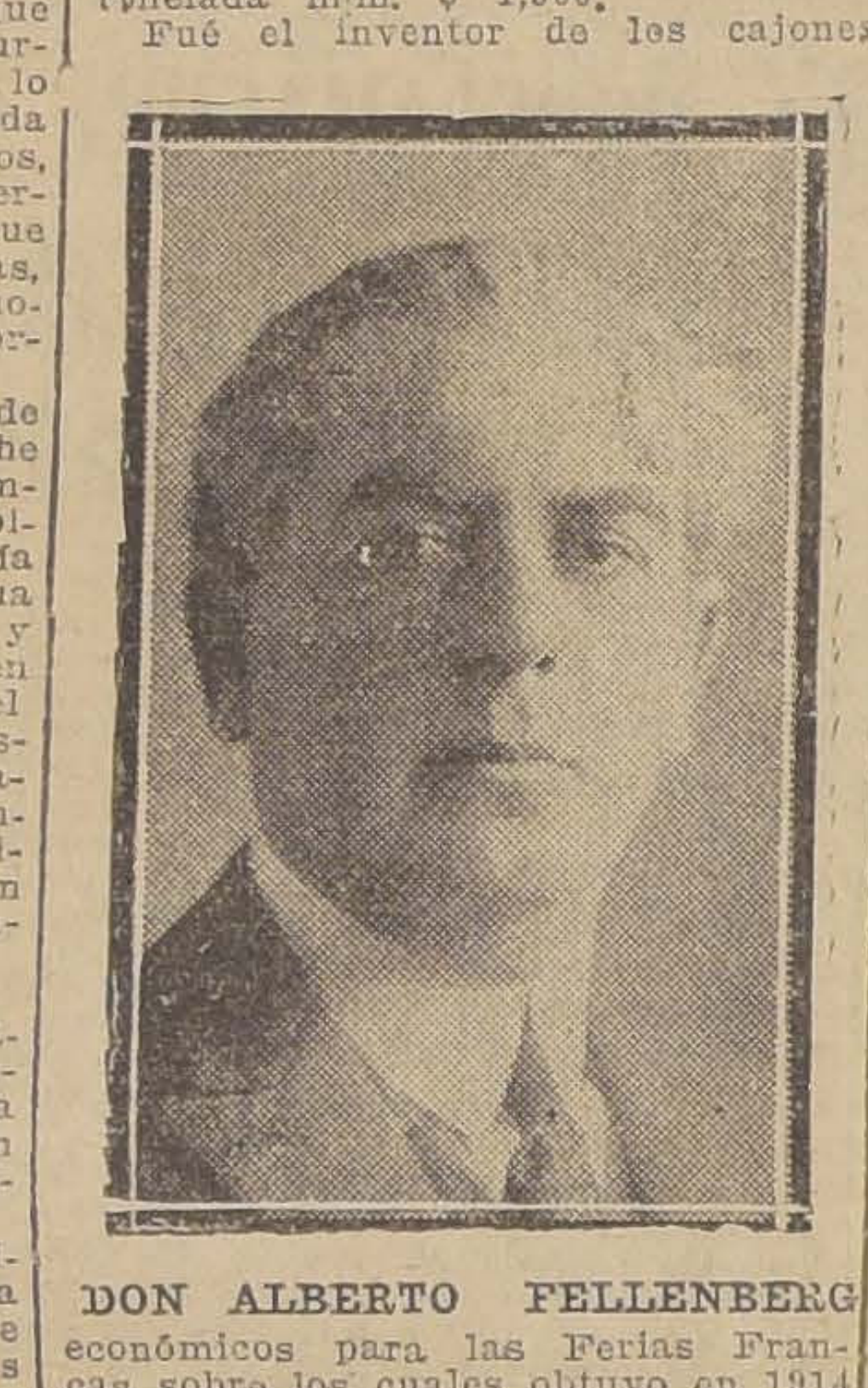
DON ALBERTO FELLENBERG

Demostró, hace diez años, que la Intendencia Municipal, oficializando la publicidad, podía elevar los ingresos hasta la suma $ m|m. 1.000,000 en vez de $ m|m. 250,000 que entonces la repartición recaudaba y al mismo tiempo, con su proyecto, embellecía estéticamente la ciudad.

En la Rioja, hizo brotar el agua a los 30 metros de profundidad en donde la tierra apenas tenía valor por carecer de dicho elemento, proporcionándolo a las 80,000 hectáreas que forman "Los Cerrillos", de su propiedad, y a las estancias San Antonio de Santa Rosa de Patquia.

En Octubre de 1905, de acuerdo con la correspondencia cruzada con su amigo personal el Presidente de Chile, don Pedro Montt, explayó el procedimiento para fomentar en la Argentina la propaganda salitrera por medio de agencias oficiales.

Fundó en 1904 la primera Compañía de Seguros contra los siniestros de los vehículos y actualmen te se halla en la base de una elevada montaña, con la mirada fij en su cúspide, dispuesto a encumbrarse **apresuradamente** y domina como emperador triunfante des las alturas, la inundación de petr leo, que se ha empeñado en prov car.

Es oportuno hacer constar que financista Fellenberg, no es ni incipiente en los negocios ni un i provisado.

Un diario de la tarde del 15 Junio de 1912 ("La Razón") en reportaje de tres columnas, pon de relieve las condiciones excepc nales que se reunían en ese ra carácter y que, ya entonces, se de envolvía por encima de las agit ciones que forman el oleaje merca til de la nación.

"Los grandes negocios,— dec " ese diario—la evolución gigant " ca sufrida en el mundo de la " peculación y de las transaccion " comerciales de nuestro país " los últimos años, ha forma " hombres exóticos en nuestro a " biente. y que tienen el corte, " envergadura, el nervio, los ra " gos de los manipuladores de m " llones, de los talladores de los " gocios y empresas de Norte Am " rica. El señor Alberto Fellenbe " es una de estos hombres.

"Es un triunfador. Un luchad " incansable cuyo horizonte fina " ciero, de un puro azul, se divi " en lontananza para cuantos " nocen cómo trabaja Fellenberg " cuán claras, serenas y justas s " sus vistas sobre las grandes e " presas y negocios".

En aquella época, el carácter nuestro hombre quedaba retrata a grandes rasgos en los dos pár fos trascritos. Después de nue años, en el momento actual, Fell berg es el mismo **manipulador millones.** Es el mismo cerebro do do de extraordinaria inteligenc iniciativa y actividad que funcio con igual impulso de aquella juve tud que representaban los trei años, hoy vigorizada con otros n ve años consecutivos de empuñar timón a través del agitado ole que constituyen las alternativas tre prosperidades y bancarrotas un país.

Con su pupila fija hacia un rizonte más lejano que el que circunda, ha echado el resto c cionando todas sus facultades una gigantesca empresa petrolí ra en la cual tal vez descansa t la prosperidad de este país. A efecto, en unión de una poder casa bancaria y de otras potenc financieras ha fundado una So dad Anónima, cuyos detalles nos prohibido divulgar, aunque sabe que el señor Fellenberg forma to del Directorio.

Bien podría ser que en el tr curso de algunos años o tal vez algunos meses, se convirtiese palanca capaz de conmover el C tinente. Esto es lo más interesa de la personalidad de Alberto llenberg para esta revista.

Tenga muy presente que el 24 se estrenará
EL HUSAR
DE LA MUERTE

Neuralgias
evítelas.
AGUA RADIO-ACTIVA
PEÑA BLANCA
SAN ANTONIO 61

DE LA ZONA PLEBISCIT

ES POSIBLE QUE MAÑANA SE REUNA LA COMISION PLEBISCITARIA

POSIBLEMENTE EL MIERCOLES SE REUNA LA COMISION PLEBISCITARIA

ARICA, 16.— (special).— Aún no se ha citado a sesión a la Comisión Plebiscitaria, pero se cree probable que lo sea el Jueves. Después de abierta la sesión del Comité de Quejas el Miércoles, los peruanos han formulado oficialmente sus quejas por los incidentes últimos.

Mr. Kreger se ha dirigido a Tacna hoy.

ESTADO DE UN PERUANO HERIDO

ARICA, 16.— (Especial).—Informan de Tacna que el peruano Basadre, que fué herido en los últimos incidentes, está mejor y que se cree que pronto quedará restablecido.

EL ONOMASTICO DE DON ALBERTO SALOMON

ARICA, 16.— (Especial).—La Delegación Plebiscitaria del Perú celebró tranquilamente el aniversario del natalicio del señor Salomón a bordo del "Ucayali".

LOS DIARIOS COMENTAN LA MANIFESTACION OFRECIDA EL DOMINGO AL SEÑOR ALESSANDRI

ARICA, 16.— (Especial). — Los diarios de hoy dedican páginas enteras a reseñar la gran manifestación que ayer se ofreció al ex-Presidente señor Alessandri, a la cual asitsieron más de 1,500 personas.

UN BUQUE PERUANO CON VIVERES

ARICA, 16.— (Especial).— Hoy llegó el vapor peruano "Mantaro", trayendo víveres para el "Ucayali".

ECOS DE LA MANIFESTACION OFRECIDA POR EL PUEBLO DE ARICA AL SEÑOR ALESSANDRI

SEGUNDA PARTE DEL DISCURSO PRONUNCIADO POR EL EX-PRESIDENTE, DURANTE ESTA MANIFESTACION

(De nuestros corresponsales y enviados especiales, por cable)

CONTINUACION DEL DISCURSO DEL SEÑOR ALESSANDRI DURANTE LA MANIFESTACION DE ANTEAYER

Damos a continuación la segunda parte del discurso pronunciado por el ex-Presidente señor Alessandri, durante la manifestación que le ofreció el Domingo próximo pasado el pueblo de Arica:

"Chile se creía y se cree con derecho a esa amistad porque la grandeza de los pueblos no se mide sólo por la extensión de su territorio, no se mide sólo por el monto de sus riquezas, no se mide sólo por su esfuerzo y progresos materiales, sino que hay también consideraciones morales muy dignas de ser tomadas en cuenta para colocar a todos los pueblos de la tierra en un mismo nivel, y en este sentido yo invoco para Chile uno de los primeros lugares, pues si no podemos ponerlo al lado de otros países por

pueblos dictan resoluciones que contrarían las bases y conceptos inmutables de la justicia y del derecho nadie puede sostenerlas y Chile habría podido resistir esas garantías diciendo que estaban fuera del laudo, fuera del Protocolo de Washington y fuera del Tratado de Ancón y todo el mundo habría dicho que Chile estaba en la razón, dentro de la justicia y del derecho.

Sin embargo, haciendo un inmenso sacrificio, nuestro país aceptó aquellas garantías, las dió e hizo bien porque su contienda es la contienda de la justicia y del derecho y con eso ha querido demostrar que ha deseado dar las más amplias libertades para que el plebiscito se realice en forma correcta. Pero si Chile ha sido generoso al dar tales garantías, también está facultado,

gociadores del Tratado de Ancón, quienes estaban de acuerdo en que Tacna y Arica pasarían definitivamente a poder de Chile, mediante una fórmula más o menos disimulada, es decir, se quiso hacer lo que se ha realizado en todos los plebiscitos habidos a través de la historia del mundo entero. La fórmula plebiscitaria es un procedimiento que se adopta para justificar una anexión territorial, recurriendo a la voluntad soberana de los habitantes del territorio disputado que son los supremos y decisivos jueces para resolver cuanto se relaciona con su nacionalidad.

Ahora bien ¿qué ha ocurrido en estos territorios? Lisa y llanamente que a través del tiempo, después de tantos años de ocupación por Chile se han ido haciendo chilenos por sí solos y hoy día la población de Tacna y Arica es un en su 90 o 95 o|o chilena.

De aquí que yo no haga una figura retórica cuando afirmo que el proceso lento que la historia ha ido plasmando en el alma de Tacna y Arica ha incorporado material, espiritual y moralmente estos territorios a la República de Chile.

Este, señores, es un hecho histórico, es un hecho que se siente, es un hecho que se palpa, y es por eso que la sola posibilidad de que haya asomo de que parte de Tacna o un pequeño jirón de su tierra no quede cubierto con la bandera de Chile, bajo la soberanía de Chile, produce las alarmas y vibraciones que habéis visto.

Hay leyes biológicas que demuestran que todo organismo que se siente atacado reacciona violentamente en forma ofensiva y por eso es que la remota posibilidad de que Tacna y Arica se vean amenazadas de quedar fuera del poder de Chile, ha provocado reacciones violentas, como las del organismo que se defiende y eso hace explicable que sobrevengan estallidos y por eso mismo fué que, al anunciarse el laudo del Presidente Coolidge se produjo en el Perú la sensación del desastre, la sensación de la derrota, porque el sentimiento público y el alma nacional no se engañan y se comprendió en aquel país que el toque de llamada al plebiscito era el toque a difuntos, era la despedida definitiva de Tacna y Arica, las cuales jamás volverían a la soberanía del Perú, y por lo mismo que el sentimiento público no se equivoca el alma nacional de Chile presintió que el laudo del Presidente Coolidge significaba la victoria y la incorporación inmediata de esos territorios a nuestro país por medio de la fórmula plebiscitaria.

De manera que la forma como fué recibido en uno y otro país el laudo arbitral importa de hecho un fallo definitivo, dictado por la conciencia nacional de ambos en orden a la soberanía definitiva de Tacna y Arica.

Ahora bien, quiero haceros la advertencia de que es menester que éste fallo dictado por la conciencia nacional de uno y otro país, no sea tergiversado, porque ello envolvería un grave peligro para las finalidades de las negociaciones de Washington por obra y por actos nuestros. Nosotros debemos comportarnos con nobleza, con hidalguía, con serenidad; debemos evitar cualquier atropello, todo acto de fuerza individual o personal, pues vosotros debéis pensar, señores, que el arma esgrimida importa asestar un golpe en el corazón mismo de la Patria por las protestas que se levantan para dificultar el fallo plebiscitario que, como he dicho, será el toque de diana de anexión definitiva de Tacna y Arica.

Debéis pensar, señores, debéis meditar que no tenemos derecho a dificultar el fallo plebiscitario y que cualquier atropello da pretexto a nuestros adversarios para acusar a Chile, para obstaculizar la dictación

de la ley electoral y
equivocadamente a
haciéndonos apar
que quiere burlar
te empeñada en
hington.

Señores, el patrio
beres de todo
de de todos es el
tros impulsos patrió
suprema expresión
porque es un senti
que brota como
náculo del corazón
los ciudadanos, y
nos coloca en situ
más grandes sacrifi
la patria, o sea, po
aquellos que viven
tro de los destinos
pública. Ese senti
impone obligaciones
más sublimes de la
vándolos hasta
aras de la patria
da más sencillo que
ra gloria de nuestra
el sacrificio de
impulsos cuando
nos, como he dicho
ñalada en el corazón
al dejarnos arrebatar
nes.

Yo he venido
causa de la justicia
Acepto que se d
la justicia y el d
ponen a golpes;
ponen con más
tenibles fuerzas,
piritual que es la
ta. Yo he venido
razones y lo único
que tengáis confianza
tengáis confianza
presentante de Ch
wards, y sus colab
venido aquí a res
toria. Responded
réis lo que os pido
tros impulsos os
grandes que sean
éstos os impone.

Chile deba luchar
cruzada con toda
da la dignidad
del león, con la
está seguro de la
recho de su causa.

Además, no olvid
suprema finalidad
tuvo en vista al
ción de Washington
bemos luchar con
dalguía. Lo repito
bate en esas condi
do que sea, no de
se producen resen

En definitiva, de
pero llevando nuest
pío, el espíritu al
mo los viejos cru
terminado el comb
la visera y estrech
vencido para levan
de nuestros coraz
de nuestros afectos
nuestra amistad de
sados:

Señores, sea mi
gratitud cariñosa,
bras más íntimas
de mi alma, para
están aquí en la
chando por la noble
patria.

Mis más sinceros
titud para el presi
tivos, señor Alvaro
acaba de ofrecer es
y contra quien se la
tos dardos y tanta
Todas las heridas
de esas acusaciones
zadas y en la perso
presento a todos los
afecto y gratitud de
nos que ven en él
República, que lo acom
angustias y dolores
reticencias su acción
dispuestos a rendir
justicia y gratitud
a él y sus compañeros

Señores, parodiando
con palabras tan
sas me ha dispensado
dedicarme esta ma
recuerdo vivirá en mi
palpitaciones últimas
yo os pido que alcé
don Agustín Edwards
valientes y abnegados
por el ex-gobernador
Bustos, por Luis Ar
los nativos, por todos
luchan, por todos
sufren por la patria.

Os pido también
pa por Tacna y Arica
la salud de Chile, por
de, señores: por la
día del Continente

POBLACION DE PROFESORES EN LEONES

Se nos encarga citar para hoy, a las 5 P. M. en el Aula Magna del Liceo de Aplicación (San Miguel 29), a los interesados en la compra de chalets proyectados por profesores del Liceo

Hay asuntos de
cia que tratar, por lo
rece la asistencia.

EL INTENDENTE MILITAR DON CARLOS

En la mañana de ayer ha fallecido repentinamente en esta capital, el Intendente Militar don Carlos Bello.

El señor Bello desempeñaba en la actualidad el cargo de Jefe de la Sección Vestuario y Equipo del Ejército, a cuyo puesto había sido llevado por sus condiciones especiales de competencia y
radez.

Los funerales del
efectuarán en la
a las 9 A. M., con
dirle los honores
su graduación, el
con el estandarte y
cos.

Remate Volunta
El 25 de Noviembre, a las 4 P. M., ante el
don Fernando Errázuriz Tagle, en la Oficina
piedades de don Miguel Fuenzalida B.,
número 1061
En el Balneario de Zapall
Gran propiedad en situación única. Hermoso chalet
pisos con parque y un sitio adyacente, ambos con
playa.
El edificio consta de 12 piezas, fuera de dependencias
rodeado de jardines y el parque deslinda con la playa.
piedad se entrega amoblada. Terreno: 1,500 metros
MINIMUM DEL REMATE: $ 79,000
Sitio adyacente: 1,000 metros cuadrados; como el
deslinda con la playa.
MINIMUM DEL SITIO: $ 35,000
La propiedad se rematará en globo o por separado
datos, planos y bases del remate, dará:
MIGUEL FUENZALIDA
1061 —— MONEDA —— 1061

INFORMACIONES CABLEGRAFICAS DEL EXTERIOR

DE NUESTROS CORRESPONSALES ESPECIALES VIA EASTERN Y ALL AMERICA CABLES INC. Y DE "THE UNITED PRESS". LOS ORIGINALES DE TODOS LOS CABLEGRAMAS QUE SE INSERTAN EN ESTA SECCION ESTAN A DISPOSICION DEL PUBLICO EN ESTA IMPRENTA

IGA DE LAS NACIONES COMO AGENTE DE DESARME TERRESTRE

consecuencia de la Conferencia de Locarno, potencias han cambiado de opinión y estiman ahora que la Liga es el mejor agente para lograr la reducción de los armamentos terrestres.

RES 16. — De fuente au- se anuncia que, desde la ncia de Locarno, en que encias europeas dicidieron, que la Liga era un agente para hacerse cargo del y, segundo, iniciaron la ción del terreno para una ncia eventual del desarme, esperan ver participar a los Unidos, los diferentes Mi- de la Guerra están pre- sus informes, con el pro- de presentarlos posterior- a la Liga de las Naciones ner en ellos hasta donde tencia está dispuesta a re- sus armamentos terrestres. robable que se necesitarán los meses para la prepara- esos informes, continuan- entras tanto, los preparati- ra la Conferencia que, po- nte se llevará a cabo en el o Otoño, completándose rde los informes sobre la e las negociaciones.

stima que este fué el plan Embajador británico en gton expuso al presidente e y al Secretario del De- ento de Estado, Mr. Ke- durante la reciente visita hizo.

decisión significa que, co- secuencia de la nueva atmósfera creada por la Conferencia de Locarno, las potencias han cambiado de opinión respecto de la eficiencia de la Liga de las Naciones como agente de desarme.

Ya la Liga había constituído un Comité para preparar **la** Conferencia del desarme pero, **antes** de la Conferencia de Locarno, **las** potencias no ocultaban su esceptisismo respecto del éxito de dicho Comité, cuya muerte predecían por inanición, trabajando en consecuencia los diferentes estados, en forma independiente, para lograr el desarme, mas ahora, no solamente estiman que la Liga es capaz de lograr el desarme terrestre, sino que, con el ingreso de Alemania a ella, consideran que la Liga es el mejor agente para lograr dicho propósito.

Es posible que ese último sentimiento haya sido influenciado por las opiniones procedentes de Washngton, que siguen con interés la labor del Comité cuyas sesiones, citada una para fines del presente mes y la otra, en conección con la reunión del Consejo de 7 de Diciembre, son consideradas como de la mayor importancia, ya que coincidirán con la firma de los pactos de Locarno, que se llevará a cabo en Londres. (U. P).

AN BRETAÑA
Y ASTOR DESEA ABOLICION DE LA RRA SUBMARINA

ECIAL PARA "LA NACION")

DRES, 16.— Lady Astor, en ntrevista concedida exclusi- te al corresponsal de la "Uni- ress", le hizo las siguientes aciones:

o debe hacerse para abolir horrible guerra submarina, o veo en qué forma esto se conseguir ahora.

an Bretaña no ha escatimado tos para que se lleve a cabo nferencia destinada a obte- a abolición, pero ha sido de- en sus esfuerzos por Fran-

embargo, Francia abriga aho timientos más pacíficos en del éxito de la Conferencia carno, que ha sido para ella an ayuda de suerte que podría la iniciativa en favor de la ón de la guerra submarina, r de que son muchos los que a que Gran Bretaña es la que omar dicha iniciativa y con- a una nueva Conferencia, co- el albur de que se llevara o bo pues una negativa servi- r lo menos para hacernos sa- l terreno que pisamos.

ngún acuerdo de esa natura- dría ser completo sin la par- ión de Rusia pero creo que, caso de convocarse a seme- conferencia, Rusia accedería rse representar en ella". (U.

CIGARRILLOS RECOMENDADOS!
CABAÑAS
HABANOS EXTRAFINOS
$1.60
MY LORD
CON TABACO MARYLAND
$1.60

APERTURA DE LAS CAMARAS

DRES, 16.— A las 6 de la a empezaron a llegar los par tarios para esperar la aper- de las puertas de la Cámara s Comunes que se efectuó a . Más de 20 miembros de la ra, incluso Lady Astor aten- el arreglo de la corresponden- ntes de la asamblea que debe carse a las 2.45 de la tarde. n solo 25 días de sesiones par tarias antes de Navidad día en as sesiones serán suspendidas. Cámara de los Lores se reu- las 4.15 de la tarde.—(U. P.)

Las sesiones de la Cámara de los Comunes serán muy turbulentas

LONDRES, 16.— Se ha señalado una tenaz oposición de parte de los laboristas hacia el Gobierno en lo que se refiere a los problemas de Mosal y de Damasco; de los fascistas británicos acerca de los problemas de China, de las reparaciones y de los pactos de Locarno, y por último, de parte de los comunistas por las persecuciones que han sufrido últimamente de parte del Gobierno.

Se pronostica de que las sesiones en la Cámara de los Comunes serán muy turbulentas. Los legisladores de la Cámara se han ocupado durante el día en los trabajos acostumbrados de régimen interno.

En el momento de entrar el Ministro de Relaciones Exteriores, Mr. Chamberlain ,entraba al recinto de la Cámara de los Comunes, fué objeto de una estreundosa ovación por su éxito de los pactos de Locarno. —(U. P.)

"The Evening Standard" y la abolición de los submarinos

LONDRES, 16. — El diario "The Evening Standard" dice con respecto al proyecto de abolir los submarinos que su abolición sería indudablemente para Inglaterra de gran beneficio, ya que ésta se ve obligada a importar sus alimentos de la misma menera que sería benificiosa para todo el continente la supresión del derecho de bloquear los puertos navalmente; pero, no hay, dice, quien pueda imaginarse que Alemania pueda renunciar a su derecho a establecer el bloqueo naval por el sufrimiento de sus hijos. Tal proposición sería causa de que los círculos navales de todo el continente acusasen a Inglaterra de hipocresía.

En París el Ministro de Marina hizo declaraciones sobre este mismo tema y dijo que "Francia debía considerar que está en la obligación de guardar sus costas; que el submarino es el arma más poderosa de la guerra y que antes de suprimir las armas era necesario ante todo abolir la guerra. — (U. P.

Los problemas internos en el Parlamento

LONDRES 16. — Los problemas internos hacen presión en tal forma sobre la opinión pública que, debido a ello, los problemas de política exterior quedarán relegados en segundo término, suponiéndose que se tratarán en las últimas sesiones del Parlamento.

El ministro de Relaciones Exteriores, Mr. Chamberlain, ha declarado que los grandes fuegos pirotécnicos internacionales estallarán el Miércoles, pero declinó manifestar si los dominios habían aprobado los pactos de Locarno, sugiriendo que las cuestiones de los pactos se debatirían el Miércoles.

Declaró después que se encuentra asegurada la ratificación de dichos pactos no solamente por las fuerzas parlamentarias del gobierno, sino también por el decidido apoyo de los principales jefes liberales y laboristas.

Se cree también que se producirá la batalla en contra del gobierno cuando se presenten a la consideración del Parlamento los cálculos suplementarios por los que se aumentan los subsidios a la industria carbonera en más de diez millones de libras esterlinas. (U. P).

Superior en mano de obra

SUPERIOR EN ARTEFACTOS Y MATERIALES.

Son las Instalaciones de

Calefacción Central

Que ejecutan los especialistas en estos servicios.

Depto. Sanitario de

MORRISON y Co.

SANTIAGO

Toda la labor de los españoles en Marruecos

SERA INUTIL SI SE DEJA QUE ABD-EL-KRIM RECOBRE SU PRESTIGIO

Declaraciones de Primo de Rivera, sobre el problema de Africa y sobre el posible regreso al Gobierno civil en España

(Especial para "La Nación")

MADRID, 16.— El Marqués de Estella, ha declarado en Melilla a un redactor de la "Correspondencia Militar", todo lo que toca a la agitación inmediata o futura en Marruecos donde seguirán las operaciones hasta deshacer los núcleos de rebeldes que obedecen a Abd-el-Krim.

Expuso asimismo que está convencido que este es el único medio de llegar al final de la acción política que vamos desarrollando con toda eficacia. Todo lo hecho sería inútil si dejáramos que Abd-el-Krim pudiera restablecer su prestigio.

Se seguirán las operaciones durante el Invierno o en la Primavera o cuando sea preciso. Toda actuación que no sea directa sobre Abd-el-Krim es secundaria.

Toda nuestra zona de protectorado quedará dominada sin necesidad de ocuparla con tropas, gracias a la organización jerifiana del país.

En lo que se refiere a lo política ratificó las declaraciones hechas al Director del "A. B. C." y al redactor de la "United Press". Pero—agregó— debo hacer una aclaración para precisar la fecha de los sucesos políticos: en la vida de los pueblos debe tenerse presente que lo inmediato significa meses. Esto no quiere decir que en el momento oportuno no proponga al Rey algunos cambios de personas y aún en los métodos de gobierno del país".

Dice después el Marqués Estella, que no puede ser más explícito sobre este asunto por estar aún en estudio.

"Las ideas expuestas sobre la asamblea de la nación—continuó— no tienen carácter definitivo; son sólo una opinión general ,pero creo que antes de restablecer el sistema parlamentario, debería reunirse una gran asamblea que resolviera sobre las cuestiones nacionales de mayor importancia.

"En la Asamblea Nacional tal vez tengan representación los actuales senadores vitalicios. Lo que sí aseguro, es que sea cuál sea el sistema electoral, se aplicará sinceramente y no toleraremos las corruptelas caciquiles.

"Por el momento dedicaré atención preferente a los problemas más importantes como por ejemplo, los que estudia la Comisión de Combustible, el régimen ferroviario, etc. Por ahora se conservará la actual organización del Ejército aunque el nuevo presupuesto será objeto de un retoque y contendrá un proyecto de Academia General Militar, la creación del Colegio de Huérfanos de las clases del Ejército, la entrada a la escala activa lo sucesivo para las clases de tropa mediante una adecuada y breve preparación en las mismas academias especiales, un reglamento que designe los destinos hereditarios, algunos de los cuales podrán ser ocupados por los inválidos de guerra, lo mismo oficiales que clases, e individuos de tropa".

La cuestión de las deudas en la Cámara de los Comunes

LONDRES 16. — Durante la sesión de la Cámara de los Comunés, Sir Alfred Mond, al solicitar que se incluyera en la orden del día la discusión de las deudas interaliadas preguntó por qué Italia, que debe a Gran Bretaña sumas mayores que a los Estados Unidos había solucionado esa cuestión pendiente con América antes que con Inglaterra.

Solicitó igualmente saber si había en la actualidad probabilidades de que Italia enviará negociaciones a Gran Bretaña y si el arreglo de la deuda franco-inglesa dependía del acuerdo franco-americano.

A pesar de que no obtuvo respuesta definitiva alguna se ha sabido, de fuente autorizada, que las autoridades esperan proposiciones de parte de Italia si bien no se cree que las condiciones que se le concederán serán más suaves que las americanas—

La "Royal Mail" establecerá servicios decenales a Suramérica

LONDRES, 16. — Los funcionarios de la compañía de navegación "Royal Mail Steamship Line" anuncian que en el próximo año la compañía inaugurará el servicio de vapores decenales con destino a Suramérica, en reemplazo de los actuales servicios que sólo son quincenales.

Durante el mes de Febrero del año próximo hará el primer viaje el nuevo barco "Asturias", de 30 mil toneladas, para iniciar dicho servicio decenal. — (U. P.).

CHINA

La brigada de Shantung aniquila una brigada rusa

LONDRES, 16. — Un despacho procedente de Tsing-Tao informa que la división de Shangtun, amotinada, hizo fuego contra la brigada blanca rusa, fiel a Chang-Tso-Lin.

La mayoría de los rusos, cuyo número ascendía a tres mil, pereció.—(International).

Chang-Tso-Lin y Feng-Yu-Hsiang próximos a llegar a un acuerdo

LONDRES, 16. — El Ministerio de Relaciones Exteriores ha sido informado de que Chang-Tso-Lin y Feng-Yu-Hsiang están próximos a llegar a un acuerdo de suerte que, por ahora, la lucha habría terminado. — (International).

GRECIA

La comisión de la Liga de las Naciones llegó a Atenas

ATENAS 16. — Llegó a esta capital la comisión de la Liga de las naciones que viene a este país a investigar los incidentes ocurridos en los Balkanes.

La comisión permanecerá en ésta tres días y luego se dirigirá a Soffia para regresar después a Ginebra. (U. P).

JAPON

En favor de la paz en el Pacífico

TOKIO, 16. — El diario japonés "Asahi" pide con insistencia al Gobierno que tome con calor la iniciativá de convocar a una conferencia internacional en Tokio para contribuir a la paz en el Pacífico; asegura que la actual situación económica no permite al Japón entrar en la competencia del armamentismo y cree que la Liga no será capaz de realizar por sí sola un programa de desarmé. Agrega que la paz está en estos momentos amenazada por la base de Singapore y por las actividades militares de los Estados Unidos en las islas Hawai así como por el hecho de que algunas potencias tratan de evadir el cumplimiento de los tratados de Wahington, por este motivo, dice, debe el Japón tomar la iniciativa el primero y basándose en el apoyo del pueblo y del Gobierno auspiciar la celebración de una conferencia internacional para tratar de los problemas del Pacífico.—(U. P.)

AUSTRIA

EL NUEVO CONSUL GENERAL DE CHILE

VISITA AL MINISTRO DE RELACIONES

VIENA, 16. — El nuevo Cónsul general de Chile, señor Félix Nieto del Río, fué presentado al Ministro de Relaciones por el Encargado de Negocios señor Martín Figueroa. Ambos se ocupan especialmente de estudiar la cuestión del salitre en la Europa Central. — (U. P.).

ALEMANIA

Alemania debe recuperar sus colonias

BERLIN 16. — Representaciones de todos los partidos que forman parte de la Asociación Colonial con excepción de los socialistas y de los comunistas, pidieron al gobierno de que se esfuerce para que Alemania recupere sus antiguas colonias. (U. P).

ITALIA

La consolidación de la deuda a Estados Unidos

ROMA, 16.— Respondiendo el señor Mussolini en el Senado a una manifestación por el arreglo de la deuda de Italia a Estados Unidos, declaró que Italia estaba en extremo agradecida de América por la gran prueba de amistad y confianza que le había dado al solucionar el problema de las deudas en el momento en que era descubierto el complot contra el Premier.—(U. P.)

Lanzamiento de un destroyer

FIUME, 16. — Ha sido botado al agua el destróyer "Francesco Nullo". — (U. P.).

Homenaje a los parlamentarios fallecidos

ROMA 16. — El Senado en la reunión que celebró hoy, rindió homenaje a los parlamentarios fallecidos.

Luego después el Ministro de Instrucción pronunció un discurso en nombre del gobierno para pedir la autorización necesaria para dar vigor a varios decretos.

En seguida todos los senadores, sin distinción de filiación política se pusieron de pie y guardaron dos minutos de silencio, aplaudiendo después por haber librado de la muerte el jefe del gobierno, señor Benito Mussolini.

El presidente del Senado, señor Tittoni, declaró que debía agradecerse al Altísimo el favor especial acordado al pueblo italiano no permitiendo la consumación del crimen. Más adelante, agregó, que el complot no desvió en forma alguna al gobierno para su determinación de cumplir con su deber. (U. P).

FRANCIA

EL SABADO SERA EVACUADO EL TERRITORIO DE COLONIA

PARIS, 16. — El Consejo de Embajadores confirmó oficialmente la resolución de evacuar el Sábado el territorio de Colonia y en ese sentido redactó una nota que se dirigirá a Alemania. La nota fué redactada en presencia del mariscal Foch. — (U. P.).

Modificaciones de última hora al proyecto financiero

PARIS, 16. — El Comité de la Cámara de Diputados fué convocado urgentemente a las 11 de la mañana con el objeto de someterle algunas modificaciones de últin hora, introducidas al proyecto financiero, antes de su impresión.

En las esferas de la Cámara existe la confianza de que la discusión del proyecto se iniciará mañana. — (International).

EL NUEVO PROCEDIMIENTO PARA CURAR EL CANCER

El Doctor Goyanes habla del sistema preconizado por el Profesor Blair

MADRID, 16.— Interrogado el doctor Goyanes, acerca de un nuevo procedimiento para curar el cáncer que ha preconizado el profesor Blair, expresó que el procedimiento no es nuevo, pues hace ya diez años que los doctores ingleses Gye y Barnard lo ensayaron mediante la aplicación de sales de plomo para la curación del cáncer.

Acerca del procedimiento del profesor Blair, nada se puede decir de concreto que sólo se conoce por las informaciones que de él da la prensa. Cuando adquiera elementos suficientes de juicio, dijo el doctor Goyanes, expondrá su opinión al respecto.

Expuso después que si los procedimientos del profesor Blair tuvieran éxito para la curación del cáncer, se lograría mediante el empleo de las sales de arsénico y bismuto, la curación de la avariosis.

Elogió en seguida el doctor Goyanes, los trabajos del doctor norteamericano Mr. Leyton Romer, acerca de la investigación del microbio del cáncer. En lo que toca a los ensayos del profesor Mr. Blair, precisa esperar lo que digan las revistas profesionales.

He recorrido, agregó finalmente, las principales clínicas de Europa, las cuales nada conocen de este nuevo procedimiento.— Morayta.— (U. P.)

RUSIA

La justicia sovietistas

MOSCOW, 16. — La Corte Suprema condenó a muerte a 12 empleados de dicha ciudad y a otros 93 a prisión, por el delito de malversación de fondos. — (International).

BULGARIA

Nuevo tratado comercial con Italia

SOFIA, 16. — El Ministro de Relaciones y el Ministro de Italia firmaron un nuevo tratado comercial a base de tratamiento de nación más favorecida. — (U.

LA RIOJANA
ESTADO 64 — ESTADO 64
Alfombras, Linoleums, Tripes, Guardas, Gergones, Felpudos de coco; Pisos cama, Tapices, Brocatos de seda y algodón, Gobelinos, Yutos, Felpas lisas y labradas, Popelinas, Carpetas de mesa, Cretona doble ancho y un ancho; Lanzas de bronce para cortinas y novedades para señoras.
Todo, a precios sin competencia.
BLANCO Hnos. y Cía.

PIANOS ALEMANES
de las acreditadas marcas
SCHWECHTEN
IBACH - FOSTER
Recibió: CESAR RAU
AHUMADA 31
FACILIDADES DE PAGO
— Precios Fuera de Competencia —

LOS NACIONALISTAS ALEMANES DECLARAN GUERRA SIN CUARTEL A LOS PACTOS DE LOCARNO

BERLIN 16. — La Convención Nacionalista, después de una sesión memorable, adoptó por unanimidad una moción declarando guerra sin cuartel al Pacto de Locarno, por considerarlo una grave amenaza para la libertad futura de Alemania.

Según la moción adoptada, el Tratado no salvaguarda los vitales intereses de Alemania.

El mundo considera que el artículo 6.o del Pacto significa, de parte de Alemania, una renuncia voluntaria aparte de su territorio, y además, los tratados referentes al Este hacen muy difícil la revisión de la frontera Oriental. El desarme extensivo a todos los Estados, que sería, el único en asegurar igualdad para todos, no está en forma alguna asegurado en los Tratados y no se han cumplido las condiciones estipuladas para la firma del pacto. Además, las concesiones hechas por los aliados respecto de la Rhenania son del todo insuficientes.

Se produjo una manifestación tumultuosa de entusiasmo, en la Convención, cuando Westarp recomendó "La restauración del Imperio de Bismark y de la monarquía de los Hohenzollern".

Dos Ministros, Neuhaus y von Schlieben, que han prestado juramento de finalidad a la Constitución republicana, participaron en la manifestación anterior.

Wertarp declaró, además:

"El regreso a la forma de Gobierno que el pueblo alemán, a insinuación del Presidente Wilson, derrocó en 1918, está ligado en forma indisoluble a la tarea de libertarla del yugo extranjero. No se puede hablar de igualdad cuando los demás países están armados hasta los dientes; las promesas de desarme contenida en el Pacto de Locarno, son palabras vanas, pues, mientras Mr. Chamberlain bebe con los nuestros en la copa del amor, los Ministros británicos piden una flota más poderosa y mayores fuerzas aéreas." — (International).

M. Painlevé confía en que la Cámara aceptará su plan

PARIS, 16. — Un portavoz del Presidente del Consejo de Ministros dice que M. Painlevé confía en que la Cámara aceptará sus proposiciones financieras y se muestra satisfecho de su programa que considera capaz de salvar la situación financiera del país. Agregó que en los últimos días M. Painlevé había conferenciado con destacados senadores y diputados de los diversos grupos con que cree contar. Según los cálculos del premier, su política financiera será aprobada por 340 a 360 votos. Estima que la situación podrá terminar antes del Sábado.

Sin embargo, los partidarios de M. Painlevé consideran exagerado su optimismo, en vista de que la Cámara, ante un debate de esta naturaleza, puede prorrogar sus sesiones.

Estiman los partidarios del premier que el programa financiero encontrará violenta oposición de parte de los intransigentes, tales como Bokanowski. A pesar de todo, la victoria se considera asegurada.

La cuestión en el Senado es más delicada. No obstante, M. Painlevé trata de asegurarse el apoyo necesario con la ayuda de M. Berenger, que es considerado el brazo fuerte del Gobierno en la Cámara Alta. Cree M. Painlevé que la actitud del Senado dependerá de la Cámara. En caso de que ésta aprobara rápidamente los proyectos, el Senado no se atrevería a anular la medida.

La abolición del empleo de submarinos en las guerras

PARIS, 16. — Una alta autoridad del Ministerio de Marina anunció que el Gobierno francés sostiene que el problema de la abolición del empleo de los submarinos de parte de las naciones europeas y americanas, objeto de una campaña iniciada en Inglaterra y Estados Unidos, no ha sido hasta ahora secundada por los gobiernos.

Manifestó a continuación el personaje mencionado que si en realidad hay el propósito de restringir el empleo de esas naves, podría convocarse a una conferencia semejante o parecida a la de Washington para la limitación de los armamentos navales con el objeto de considerar el problema de los submarinos con espíritu de amplia franqueza. — (U. P.).

GRAN OCASION
Muebles
Dormitorios, comedores, salones, roperos, peinadores, aparadores, mesas, escritorios y toda clase de muebles sueltos.
Catres de bronce, catres de fierro y sommiers, a precios de fábrica.
Pianos marcas alemanas Felffer, Hans, Rheinard y otras marcas.
Victrolas Victor, Columbia, Imperator, Pathé, etc., etc.
No pierda esta oportunidad para comprar.
Precios todos rebajados
SAN DIEGO 460
Frente a la Plaza de Almagro
"EL AGUILA"

EL SR. JOAO LUIS ALVES HA MUERTO

PARIS, 16. — Falleció el señor Joao Luis Alves, miembro de la Corte Suprema del Brasil y ex-Ministro de Justicia.—(U. P.)

ESTADOS UNIDOS

En la Universidad de Fordham se registró un temblor

NUEVA YORK, 16. — Los sismógrafos de la Universidad de Fordham registraron a las 7 de la mañana de hoy un temblor de moderada intensidad.—(U. P.)

La conferencia de navieros aprueba el plan de Mr. Hoover

WASHINGTON, 16. — La Conferencia de navieros, aprobó el plan del Ministro de Comercio, Mr. Hover, y pondrá en práctica sus recomendaciones.

Los miembros dirigentes de esta conferencia se expresaron con énfasis de la continuidad y perfecta organización de las líneas se navegación alemanas diciendo que las líneas navieras de los Estados Unidos es indispensable que sigan el ejemplo estableciendo agencias de vapores por todas partes tanto en el interior del país como en el exterior.

También declararon que desarrollarán sistemáticamente la capacidad de los puertos marítimos recomendando asimismo en grande escala el establecimiento de Bancos de Estados Unidos en el extranjero.

Lor dirigentes de la conferencia desaprobaron las indicaciones relativas a forzar la diversión del tráfico marítimo de Estados Unidos temiendo que la adopción de una tal medida pueda causar rozamientos y represalias internacionales.

Se recomienda, por último, que se inicien arreglos recíprocos tendientes a la eliminación de las contribuciones duales.—(U. P.)

LA LUCHA CONTRA EL CANCER

HA SIDO CONVOCADA UNA CONFERENCIA DE ESPECIALISTAS

NUEVA YORK 16. — La Sociedad Norteamericana para el Control del Cáncer, ha anunciado que cincuenta especialistas entre los que están comprendidos ingleses, franceses, suizos, belgas y holandeses, han sido invitados a esta ciudad con el objeto de reunir una conferencia de especialidades en el próximo mes de Setiembre, con el fin de formular teorías y hechos concisos y fundamentales que se traduzcan en un esfuerzo colectivo para la prevención de dicha plaga social.

Se harán esfuerzos para extender los resultados y experiencias de la conferencia a las autoridades médicas de todo el mundo para que se lleve a cabo un hábil y eficaz tratamiento de la enfermedad que causa en Estados Unidos, solamente, 100.000 víctimas por año. (U.

Con 10,000 pesos
ofrécese persona seria, competente en trabajos de escritorio, cobranzas, contabilidad.
A. B.— Casilla 4563

SUAVIDAD Y ECONOMIA
SE OBTIENE CON EL USO DE LOS FAMOSOS
AMORTIGUADORES
"GABRIEL"

FRAME OF CAR
Gabriel Snubber

INSTALE HOY MISMO EN SU COCHE ESTOS
AMORTIGUADORES
UNICOS IMPORTADORES
VORWERK & Co.
(Sección Autos)
BANDERA 62.— TELEFONO 4429.— SANTIAGO

LA RECEPCION DE AYER EN LOS SALONES DEL CLUB DE LA UNION EN HONOR DE LA SEÑORA MANUELA HERBOSO DE VICUÑA.—

En la tarde se ayer se realizó ı los elegantes salones del deırtamento de señoras del Club ı la Unión, la recepción con que ı grupo de damas festejaba a señora Manuela Herboso de Viña.

Esta manifestación que revistió racteres de especial lucidez, ha lo sin duda alguna, una de las ıtas más simpáticas de la temırada, a ella concurrió un disıguido grupo de señoras y caıalleros y numerosos miembros l Cuerpo Diplomático, que lleıban por completo los espaciosos lones del piso alto del Club.

Como una nota simpática enoımos el precioso arreglo floral l gran salón y comedor, formaı por un centenar de ramos y nastillos de flores que las amisdes de la señora Herboso de Viña le habían enviado, y que forıaban el más artístico conjunto n la variedad de sus colores, que ıcían resaltar más aún la fina lla de sus muebles y las señoreas líneas de sus decorados.

Entre las señoras asistentes, ıotamos las siguientes:

Sara del Campo de Montt, Luisa ınch de Gormaz, Fresia Manteroı de Serrano, Jimena Morla de ıbercaseaux, María Cristina Viña de Barros, Raquel Barros Viña, Hortensia Lynch de Peña, ıgenia Vicuña Correa, Julia ınch de Baeza, Herman Echeveıía y Gabriela Baeza de Echeverría, Clara del Río de Lyon, Delfina Pinto de Montt, M. Delfina e Isabel Montt Pinto, Alberto Mackenna y Victoria Manjon de Mackenna, Rómulo Soruco y Rosa del Campo de Soruco, Manuel Mackenna y Mercedes Vicuña de Mackenna, Loreto Sánchez de Portaluppi, Blanca Figueroa de Riesco, Constanza y Ester de Aguero, Alfredo Ureta y Carmen Mackenna de Ureta, Ramón Vicuña Herboso, Sofía Castillo de Ruíz, Eugenia Vicuña de Viel, Sara Solar de Hurtado, Blanca Wilms de Fernández, Elena Edwards de López, Inés Balmaceda de Prá, Carmela Balmaceda de Casanueva, Julio Prado Amor y María V. de Prado, Inés Zañartu de Subercaseaux, Elena G. de Searle, José Ureta y Elisa Valdés de Ureta, Atilio Palacios, María Vicuña Correa, Guillermo de Aguero y Lía Correa de Aguero, Mercedes Echaurren de Matte, Angela Aguero de Saavedra, María Freire de Peró, Wanda Morla de Santa Cruz, Marta Morandé de Rogers, Inés Subercaseaux de Casanova, Mercedes Silva Lira, Luisa Antúnez de Valdés, Matilde Correa de Bello, Juan Gaete, Teresa Cazotte de Concha, Luisa Concha Cazotte, Rebeca Valledor de Vicuña, Paz Morla Lynch, Mercedes C. de Valdivieso, Matilde C. de Pizarro, Claudio Pinilla,, Rafael Bascuñán y Emma Vicuña de Bascuñán, Inés Pérez de Fierro, Rosa Pérez de Vicuña, Teresa Clark de Echaurren, Blanca Echaurren de Prat, Teresa Sotomayor de Valdés, Ofelia S. de Correa, Elvira Carvallo de Pérez, Marta Vicuña de Videla, Adriana S. de Pardo, Elena Ruíz de Ossa, Blanca Cruz de Rodríguez, Luis Larraín Prieto, Gabriela Saavedra de Larraín, Josefina Larraín de Echaurrren, Elena Larraín de Astaburuaga, Victoria Larraín de Antúnez, Zoraida R. de Ramírez, Julia Mackenna de Cuevas, Cecilia Vicuña de Casanova, Adelina Casanova de Ureta, Lucía Alcalde de Sutil.

CONDECORACION. — S. M. el Rey Víctor Manuel, ha condecorado con la orden de "Caballero de la Corona de Italia", al señor Ismael Vargas Salcedo, administrador del Ferrocarril de Arica a La Paz.

ENGLISH STUDENTS SOCIETY. — Next Thursday at 5 o'clock the English Students in the Pedagogical Institute (Alameda esq. San Miguel) will receive this same occasion the Secretary of the British Legation Mr. E. Allan Walker will deliver a lecture about "English Universitary Life". All are cordially invited.

IMPRESIONES DEL BAILE DE PAMPA CORREA

por LICI

Escucho aún en mis oídos los shimmys, los fox-trot, los tangos; con cierta dificultad conservo mi posición al frente de mi pequeña y coqueta mesa de trabajo, coronada por frescas rosas del jardín. Mi pluma se desliza sobre el papel. Me esfuerzo en retenerla en mi mano, ya se arranca: desea bailar. Son los giros de las danzas que aún no mueren. Pocas artes evocan más recuerdos que la música, parece que en las notas de cada violín quedara grabada la fisonomía de un buen amigo.

¡Qué hermoso fué el baile de Pampa Correa! Cuánta distinción, cuánta bondad en los dueños de casa, desde el momento que se franqueaba el umbral de la gran mansión todos se sentían en su hogar. Nosotras, las hijas de una costilla del mísero Adán, que debido a tan mezquino nacimiento nunca podremos entrar a un baile sin sentir violentas palpitaciones en el corazón, llegábamos a los salones sin temores y con confianza. Tan amable era el ambiente.

En todo momento y en todas partes reinó entusiasmo y alegría. Las dos orquestas no dejaron tiempo al descanso reparador. Pampa Correa había tenido el tino de ofrecernos cinco jóvenes por niña. Con tal sabia proporción no había planchas ni planchadoras. En el fondo sentía dolor, dolor intenso, al contemplar tantos fracks apuntalando las paredes, tantos colgados de las escalas y tantos otros perdidos entre el humo del salón de fumar. Más en el ingenio y en la astucia está la única defensa de la mujer. Y qué bien se pasa cuando hay exceso de jóvenes. ¡Gracias Pampa! ¡Muchas gracias!

Los jóvenes estaban bien elegidos y los había desde los que aún militan en el sexto año hasta los hombres de líneas definitivas. Los polos eran: la Beata Ossa y Arturito Lyon. Entre ambos había un núcleo perfectamente armónico y simpático. Muchos con poco pelo y muchos otros con tal abundancia que requerían de la complicidad de la "globina" para mantenerlos en su sitio. La abundancia suele a veces ser tan perjudicial como la escasez.

Si a mí se me preguntara cuál era el mejor de los jóvenes, no podría contestar sin comprometerme y comprometer. No es cosa fácil dar una opinión sobre los hombres y mucho menos después de un baile en que la uniformidad del frack y la corbata los coloca a casi todos en un mismo nivel y en que es difícil que cada cual, dada la frivolidad de las conversaciones, pueda demostrar lo que lleva en la cúspide. Hay quienes aseguran que los hombres se pueden conocer a veces por el exterior. En la corbata dicen que reside el barómetro: los que las usan oscuras son sobrios, serios y de gran vuelo; los que usan los colores chillones no tienen todavía lastre, constituyen un terrible signo de: (?). En los bailes todos llevan la corbata blanca!... Falla el barómetro.

En cambio la situación nuestra es en este sentido francamente desventajosa. Cada cual se arregla lo mejor que puede y lleva el traje del color que más le agrade, y los colores saben hablar. Un hombre fino, inteligente, observador, que sa rar y sabe reflexionar, pue car mucho en limpio de cote muy pronunciado y falda muy alta. Si ha las conferencias del Padre vía y ha escuchado sus sermones puede sacar ma vecho todavía. Pero los por fortuna, no saben los bailes, pues se preocu to de agradar que no tiempo para observar.

Pero no se trata de ahora lo que significa bata y un escote, lo que es de hablar del baile. ¿Qu la Reina? Todas y ning hubo una más atendida porque los hombres tie los diferentes, en caso estaríamos perdidas. Pe que reconocer el partido todas las fiestas tienen Correa, Elenita Concha, Huneeus, Amelita Zañart Cox, Virginia Echeverr Echenique, Inés y Cecilia rraga, Lina Larraín, Celi Nina Huneeus, y tantas menos encantadoras.

¿Quiénes fueron los larines? Entre los homb situación, el Ministro llermo Edwards, que da un inglés y el terrible turo Irarrázaval que es ble. Es simpático y agra bailar en nuestro país hombres entrados en que pretenda decir con los señores nombrados jos. Yo he visto en los hall de Londres, bailar ros con la cabeza blanca la cabeza de marfil; pero resulta una cosa extraor Estamos atrasaditos has ta materia.

Y las horas fueron entre notas, risas y alegr horas pasan al galope en les! Después de las dos ñana los papás y las empezaron a seguir con los movimientos del min sus relojes. Los minutos sin descanso y el minute apuntaba con segurida ¿Cómo hacerlo marchar vés? ¡Cuánto habríamos varios minutos de parális dos los relojes! El último so que se pone en juego tos casos es quedar fuera rizonte visual de la autori terna. Entonces papás más empiezan a subir escalas, a explorar salon que llega el momento de tida. ¡La fiesta va a ¡Dios mío! va a termin el último baile del año!

Y como en la Embaja Brasil se irá sin decirme ¿Qué esperará? ¿Estar to? ¿No seré lo suficien amable con él? Lo mi muy hondo mi mirada ro no dice nada... creer que la emoción no mite soltar palabra... rible no matar la ilusió...

Ya no hay remedio, despedirnos de Misia Lu don Francisco Javier, zar a Pampa me pregunt bajito y cerquita del oíd mo te fué?

Amiga mía:

Estas impresiones te lo todo.

LA MATINEE INFANTIL DE AYER.—

LA NIÑITA MARGARITA PUELMA CLARO, ACOMPAÑADA DE UN GRUPO DE AMIGUITAS ASISTENTES A LA MATINEE QUE OFRECIO EL DOMINGO ULTIMO EN CELEBRACION DE SU ONOMASTICO

CLUB SOCIAL DE PROFESORAS. — Mañana se reunirá el Directorio del Club Social de Profesoras para tratar del próximo beneficio y de la instalación de un local propio para los trabajos del Club.

La reunión se llevará a efecto las seis de la tarde en el Club Señoras.

ENFERMOS. — Guarda cama ın Horacio Miranda.

—Continúa delicada de salud la ñora Delicia Cordovez de Silva.

CLUB DE SEÑORAS. — Biógra. — Esta tarde, a las 6 P. M. en ınto, se reprisará en esta sala la teresante película "Tierra Proetida", que ha tenido gran éxito sus diferentes exhibiciones.

Conferencia. — Mañana, a las ıs y media dará su conferencia bre un viaje a Italia, el señor ın Santiago Cruz G., cuyas naıaciones interesantes, artísticas y ovedosas, hemos tenido ocasión admirar.

Damos a continuación el proama:

Chaminade. — Elevaton. Chopin tudio, piano por la señorita Lu. Correa Gómez.

Dos romanzas, canto por el seır Jorge Balmaceda Pérez, acomıñado al piano por el señor Venra Piedrabuena Domínguez.

Schubert. — The Erl. Listz. — ing, piano por la señorita Lucía ırrea Gómez.

DE EUROPA. — El 15 de Diımbre próximo regresará de Eupa el señor Walterio Bianchi.

NACIMIENTOS.—Ha venido al undo una hijita del señor Arturo ımarca Bello y de la señora Marıbercaseaux de Lamarca.

—Ha nacido una hijita del seır Walter Geerdts C. y de la ñora Florencia Orbeta de Geerdts

—Ha nacido un hijo de don Cér Fuenzalida Correa y de la seıra Olga Matta de Fuenzalida.

—Ha nacido Gregorio Eguiguın Amunátegui, hijo del doctor ıcardo Eguiguren y de la señora ıis Amunátegui de Eguiguren.

MANIFESTACION. — En los comedores del Cerro Santa Lucía, fué festejado el Sábado último con un banquete el señor Horacio San Román, con motivo de su nombramiento de contador general de la Dirección General de Impuestos Internos.

Alrededor de la mesa tomaron colocación los señores Horacio San Román, Justo Ahumada, Joaquín Coello, Paulino Campbell, Juan Chamorro, David Christie, Alberto Gormáz, Alberto Gómez del Fierro, Rodolfo Fernández, Rafael González, Patricio Barros, Moisés Novoa, Enrique Ossa, Carlos Ramírez, Oscar Ruz, Rodolfo Salinas, Ramón Salazar, Ernesto Schilling, Carlos Sottorff, Abraham Sarria, Florencio Verdugo, Benjamín Trewhella, Diego Armstrong y Alberto Basterrica.

MATRIMONIO. — Se ha fijado para los primeros días del mes próximo el matrimonio de la señorita Inés González Ovalle, con el señor Raúl Calderón Dissette.

BRIDGE-PARTY. — La señora Mimí Balaresque de Howard, ofreció últimamente un bridge party a un grupo de sus amigas, en su residencia de Viña del Mar.

Asistieron las siguientes señoras: Borowman, Howard, Wallace, Walbaum, Larkin, Añan, Cross, Sofía Buchanan de Malresque, Dora Pourdon de Fontaine, Juana Rosa Vergara de Valdés, Laura Falcón de Germain, Berta Luderit de Lepeley, Clara Señoret de Reyes, Teresa Lynch de García, Clara M. de Fell, Josefina O. de Fisher, Lily Obrecht de Howard, Elsa M. de Schlessinger, Amelia Rodríguez de Hurtado, Herminia P. C. de Bridge, Amelia Lynch de Barrie, Margarita de Heavey, Mary Lane de Polanco, Elsa de Braun, Dolly U. de Walbaum, Emma Osorio de Klammer, Elsa de Wiechmann, Lucy S. de Phingsthorn, Elsa Paulsen de Phillips, Victoria Stahr de Barahona, Mimí Fontaine de Grove, Matilde L. de Bofill, Georgina Stahr de Espic y Marta Vicuña de Balaresque.

El primer premio se lo adjudicó la señora Amelia Lynch de Barrie, y el premio "Booby", la señora Dora Pourdon de Fontaine.

RECEPCION EN VALPARAISO. — Con motivo de celebrar el día de su onomástico, la señorita Lily Saavedra de la Cerda, reunió ayer en su residencia de Valparaíso a un numeroso grupo de sus relaciones.

Entre los numerosos asistentes hemos anotado a los siguientes:

Señoras: Edulia de la Cerda de Saavedra, Aurora C. de Costa, Felicia Puyol v. de Alcalde, Olinda Costa de Araya, Albertina V. v. de de la Cerda, Julia C. de Miranda y Amelia López de Muñoz.

Señoritas: Lola Lynch Barahona, María Altamirano Cousiño, Consuelo Saavedra de la Cerda, Fresia Cave Angelli, Olga Contreras Lira, Adriana Taján, Milka Garfias Herrera, Marta Andwandter Monti, Inés Contreras Lira, Violeta Pardow Angelli, Lila Silva Robertson, Elena Costa Kelly, Isabel Heggie Silva, Elena Garfias Herrera, Aída Roldán, Mary Contreras Lira, Teresa Rodríguez Olga Larraín de la Fuente, Chela Arancibia Camus, Lilita Araya Costa, María Muñoz López y Humilde Arancibia y los señores L. Langlois, G. Gallardo B., J. del Solar M., A. Varela L., V. Lynch B., teniente Morales, L. Garfias H., J. Costa K., teniente O. Peña, C. Ossandon, G. Balbontín I., J. Varela L., C. Zorzi M., R. López Núñez, V. Larraín de la F., L. Romero, L. López y A. Contreras L.

FALLECIMIENTO. — En la ciudad de San Felipe ha dejado de existir el distinguido caballero don José Jara, vinculado a prestigiosos hogares de nuestra sociedad.

RESIDENCIAS. — La familia Romero Carvajal, ha fijado su residencia en Lo Espejo.

—Ha fijado su residencia en Talca don Galvarino Andrade Vera.

EN EL FANCY TEA ROOM. — Muy concurridos se vieron los aperitif-dansants, de los días Sábado y Domingo últimos, constituyendo la nota social del día. En nuestra sociedad y especialmente en la juventud elegante, estas reuniones del Fancy han sido acogidas con entusiasmo, por lo que la administración del simpático salón ha decidido ofrecerlas con mayor frecuencia.

Así, aprovechando el día de moda de hoy, de 11.45 A. M. a 1 P. M., se verificará el aperitif-dansant de moda, para el que la orquesta Folatre ha preparado un atrayente programa, como también para el té de la tarde.

TERRAZA ARMENONVILLE.— El éxito obtenido el Domingo en la inauguración de los bailes de noche, demuestra la aceptación que encuentra en nuetsros altos círculos sociales toda reunión social que le ofrece la elegante Terraza del rascacielo [illegible].

La numerosa concurrencia disfrutó en un ambiente agradable, de momentos de distracción, que sin duda han dejado en ella imborrables recuerdos. La orquesta Folatre ejecutó un programa de todo agrado de los amantes del baile, y a base de las partituras más en boga.

—El té de moda de esta tarde, se verá muy concurrido, pues numerosas familias se han hecho reservar mesas. El maestro Folatre ha sincronizado un atrayente programa.

EN EL VICTORIA. — La concurrida sala del Victoria, cuyos éxitos van cada día en aumento, por la calidad siempre escogida de sus espectáculos, ofrece en sus funciones de moda de hoy, a nuestra sociedad, que a ella concurre de preferencia, un programa de indudable novedad e interés.

En efecto, el cartel anuncia el estreno de una película basada en una novela dramática de Hans Muller y que la Paramount ha llevado a la pantalla, interpretada por la genial Pola Negri. Nos referimos al film "Montmartre", que no dudamos marcará uno de los éxitos mayores de la concurrida sala de la calle Huérfanos.

Tritini ha preparado un buen programa.

EN EL SPLENDID. — El cine favorito de nuestra juventud aristocrática lleva hoy al lienzo en sus funciones de moda, una película de fono moderno, producción de la Metro: "Jazzmanía", se titula ella, y Mae Murray, la actriz bonita y gran bailarina, que la protagoniza, cumple en ella en forma acabada con su rol. Este fotodrama, que constituye una sátira delicada contra el espíritu de frivolidad que preside todas las actividades de la vida moderna, será acompañado en su proyección por un programa especial, que Armando Carvajal ha sincronizado a base de las últimas novedades llegadas de los EE. UU.

EN LOS SALONES DE GATH Y CHAVES. — Sigue cada vez más concurrido por nuestra sociedad, el elegante salón de té de Gath y Chaves. Hemos notado tanto en el aperitif, como en la tarde, a las siguientes personas:

Olga Matte Hurtado, Blanca Correa Pereira, Pina Echenique Correa, María Vial Freire, Elena Concha Subercaseaux, Rosario Matte Ossa, María Lira Lira, Blanca Lira Vergara, Sofía Hurtado Quesney, Elena Claro Montes, Lucy Claro Velasco, Olivia Larraín Echeverría, Amelia Zañartu Bernales, Laura Pérez Covarrubias, Virginia Echeverría Palma, Inés Pereira Montes, Ester Vial Leteller, Ida Villalobos Arteaga, Marta Guzmán G. Huidobro, Luz Tocornal Ross, Sofía Barceló Pinto, Luisa Wightman Hoffman, Ester Huneeus Salas, Elena Valdés Freire, Delia Rodríguez Vergara, Lucy Rojas Villegas, Nina Huneeus Valdés, Lina Larraín del Campo, Adriana G. de la Huerta B., Tita Díaz Salas, Elena Grez Irarrázaval, Luz Pacheco Díaz, Olga Amenábar Prieto, María Lyon Edwards, Rosa Amunátegui Lecaros, María Fabres Bulnes, Loreto Morandé Campino, Marta Alcalde de Moller, Rosa Pereira de Besa, Carolina Huidobro de Valdvieso, Marta Larraín de Fernández, Anita G. Huidobro Domínguez, María Valdés de Fernández, Olga Budge de Edwards, Carmen Subercaseaux de Helffman, Inés del Río de Balmaceda, Teresa Correa de Arroyo.

MUSICA

DESPEDIDA DE ANDRES HAAS EN EL TEATRO MUNICIPAL

El Jueves de esta semana se efectúa en el Teatro Municipal el concierto de despedida de la aplaudida artista de la Rítmica, señorita Andrée Haas, que parte a Europa, donde la llaman sus actividades artísticas.

La señorita Andrée Haas ha introducido entre nosotros un arte nuevo, que alcanza en el viejo mundo el esplendor de lo que dice renovación, arte superior y avanzado desarrollo intelectual. En los numerosos conciertos que ha dado entre nosotros, dejó de manifiesto el grado de bondad del género que cultiva, a la vez que su inmenso y desarrollado sentido artístico. Alumna del profesor Jacques Dalcroze, —fundador del Instituto de su nombre en Ginebra, y el primer maestro de este arte novísimo,— trae de él un caudal de conocimientos, que le permiten colocarse a la cabeza de los espectáculos artísticos de esta clase.

El programa elaborado para la función del próximo Jueves, comprende trozos de difícil interpretación, que podemos asegurar encontrarán en la señorita Haas una excelente cultora. Como novedad, y para demostrar la importancia de estas enseñanzas, presentará a su alumna Yerkaya Luksic, niñita de siete años de edad, que es ya una esperanza, pues tiene un exquisito temperamento.

Las localidades se venden en la Casa Otto Becker, Ahumada 113.

DRYCO

Es el alimento insuperable para su NENE que no le hará arrepentirse en su vida de haber usado.

El único similar a la leche materna.

En venta en todas las formacias de Chile.

Distribuidores: MORRISON y Co.—Santiago.

Fórmula:
Es leche desecada.

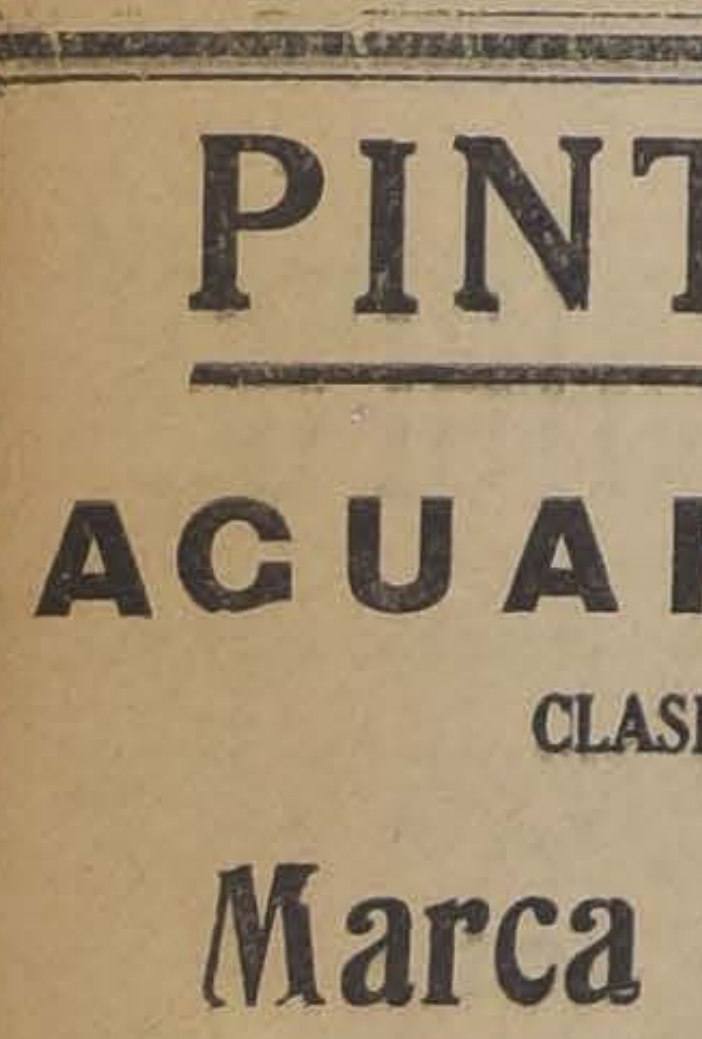

Los Niños Delicados

deben fortalecerse para resistir a las enfermedades típicas de la edad tierna y la adolescencia. La diarrea, el cólico, la indigestión, son todas manifestaciones del estado debilitado del estómago e intestinos. Para corregir este mal, no hay remedio que iguale la

"SAL DE FRUTA" DE ENO

A los niños les gusta esta medicina por su sabor de fruta madura y la efervescencia producida por las inofensivas sales alcalinas que también tiene este refresco tan delicioso como eficaz.

ENO "FRUIT SALT"
"SAL DE FRUTA"
(Marca de Fabrica)

El remedio que los niños buscan.

De venta en todas las farmacias en frascos de dos tamaños

Preparado exclusivamente por J. C. ENO, Ltd., Londres, Inglaterra

Agentes exclusivos:
HAROLD F. RITCHIE & CO., Inc., Nueva York, Toronto, Sydney

PINTORES!!

AGUARRAS puro

CLASE INMEJORABLE

Marca PLATURIA

OFRECE A PRECIOS MUY CONVENIENTES

West India Oil Company

SECCION VENTAS

BANDERA 624 — TELEFONO INGLES 2933

Gran Realzación, MAISON RACHEL

ESTADO 252

Especialidad en ropa de seda para novias, en preciosos modelos de variados estilos. Realización general de todo el surtido de última moda, en guantes, medias de hilo finísimas, desde seis pesos. Fajas clásticos parisien desde $ 70. Sombreros desde $ 30. Trajes desde $ 140. Abrigos de pieles, pañuelos, maletines ancas y toda clase de novedades.

CHICA LA BOCA..

se le hace a esta señora para proclamar las ventajas de economía rapidez y limpieza que tiene una cocina a gas.

DESE UD. TAN BARATA COMODIDAD

Los Polvos del Harem en un tocador, representan el símbolo de un refinamiento exquisito y del más depurado gusto

Le envidiarán su elegancia si emplea para peinarse a la moda

GOMINA AMERICANA BRADY

NO ACEPTE SUSTITUTOS

Madame
Alejandrina Labruyére

avisa a su distinguida clientela que volverá a su patria en los primeros días de Marzo de 1926.

Carmen 292, Casa 7

NOTAS DE ELEGANCIA

Las últimas novedades Europeas son: El calzado tejido en todo los tonos, charol perforado, charol con cuero de Lagarto, charol en rejilla, cabritilla Bois rose, y gamuza Beig. Surtido completo encontrará usted para la venta en la

Botería MOREL
SAN ANTONIO 85

Dr. C. VALENCIA C.
DENTISTA

Operaciones indoloras (procedimiento Prof. Carrea, Fac. B. Aires). Especialmente: coronas y puentes; dentaduras.

TEATINOS 50

RADIO

Mantenga su acumulador cargado, si tiene

CORRIENTE ALTERNA

Compre hoy mismo un cargador

RECTIGON WESTINGHOUSE

Valen sólo

$ 150.-

OSCAR SPOERER Y CIA.

AHUMADA, ESQ. MONEDA Y N. YORK.— CASILLA 777

Casi un Siglo CURANDO

PILDORAS INDIANAS VEGETALES DE WRIGHT
(cajita amarilla)

Desarreglos del Estómago, Higado e Intestinos

PIDA USTED

LA LLAPA

en las siguientes casas que se la darán gustosas.

Cardone Hnos. Ld.

especialista en pedidos de familias.

DELICIAS 3223

BOTICA ALBALA, Delicias 2709.

CASA OVANGUREN, Sastrería, Delicias 3015.

"EL NUEVO SIGLO", Sastrería, Delicias 2987.

PASTELERIA VASCA, Brasil 12.

PASTELERIA LA MODERNA, Delicias 485.

Si usted olvida pedir LA LLAPA, se causará un perjuicio a sí mismo.

Chilean Cinema Corp.

IMPERIO

ORQUESTA GRAZIOLI

HOY 6.30 9.20 Extraordinario suceso Gaumont, Creación del astro de la pantalla,

C. ALDINI

en la película de amor y aventuras;

CIEN MIL PESOS POR UN MARIDO

La historia de un Lord que se hizo vagabundo, y de una millonaria que quería enamorarlo. Magníficas visiones de París y de New York. Lo mejor del cine francés.

LUJO — AMOR — AVENTURAS

MAÑANA: DIA DE MODA: 6.30 - 9.30.

Estreno de la sensacional producción Vitagraph,

El incendio de media noche

Emocionante creación de los astros de la pantalla.

ALICE CALHOUM y CULLEN LANDYS

Magníficas escenas de un rascacielo incendiado. El heroismo de un enamorado que desafía las llamas por su amada

LAS HERMANAS DELPONT ESTRENAN HOY EN EL SETIEMBRE "COQUETERIA Y MARIPOSAS"

Las Hermanas Delpont, las simpáticas artistas de varietes, que con su belleza, juventud y simpatía, han venido a poner una nota de color en la monotonía de nuestra vida teatral, continúan siendo agasajas por el público en una forma poco común entre nosotros.

de la música, ____ por los atavíos originales y suntuosos que presentarán.

Así, además de las tres canciones que han gustado más el día anterior, hoy irán como estrenos, Mariposas, couplet donde salen vestidas de mariposas y cuyos trajes tienen la particularidad de que por medio de un ingenioso truco cambian de colores.

LAS HERMANAS DELPONT EN UNA DE SUS CREACIONES

Día a día, el aumento del entusiasmo del público se acentúa y las manifestaciones de cariño a las dos gentiles danzarinas y cancionistas se hacen más intensas.

Magda y Blanca Delpont para corresponder a estas simpatías trabajan con mayor entusiasmo y diariamente presentan novedades. Hoy como día de moda en el Setiembre, presentarán el estreno de dos hermosas canciones bailadas, que causarán la más grata sorpresa por la hermosura

Después presentarán Coquetería, couplet francés y en donde lucen un traje de corte atrevido y fantástico, que alcanzaron en el gran concurso de trajes de fantasía del año pasado en la Opera Cómica de París, el Gran Premio de Honor.

El cine completará el espectáculo, presentando la admirable producción humorística de Raymond Griffith y Leatrice Joy, "Cambiando esposas".

El beneficio del Jueves en el Esmeralda

Con simpatía ha sido recibido el anuncio de que pasado mañana en la noche se efectuará en el Esmeralda, una gran función en honor y beneficio de Sylvia Villalaz, la aplaudida intérprete de "Martín Rivas" y "Diablo fuerte".

Sylvia Villalaz, ha preparado para esta función un programa extraordinario, y en el que ella interpretará números de girls americanas y cantares y canciones, bambucos y pasillos colombianos.

Además de estos números de la Villalaz, habrá variedades por los artistas más prestigiosos que hay actualmente en la capital.

Esta velada de beneficio será presidida por el señor Ministro de Panamá.

Olga y Reno al O'Higgins

Mañana se presentarán en el O'Higgins, los aplaudidos exéntricos Olga y Reno, que tan brillante temporada acaba de efectuar en el Esmeralda esta pareja de artista; han preparado para su presentación en el O'Higgins, los números más aplaudidos en su reciente actuación del Esmeralda.

Teatro de La Comedia

VERMOUTH: "MALVALOCA"; NOCHE: "LA OTRA HONRA"

Hoy se repite "Malvaloca",, en la vermouth de las 6.20.

En el programa de la noche se anota una nueva representación del triunfal drama de Benavente "La otra honra", uno de los mejores éxitos del talentoso autor y de esta compañía, en su interpretación.

Mañana se estrenará la obra cómica en tres actos "El padre de la patria", original de Antonio Paso y de José Rosales. Según se nos dice, la dirección artística confía mucho en el éxito de risa de esta producción.

Compañía Argentina José Franco

El elenco que encabeza el prestigioso primer actor José Franco, — cuya presentación se hará en breve en el Teatro Santiago, — está considerado como uno de los más completos y eficientes de su género, ya que ha sido seleccionado en una larga labor desarrollada en las principales ciudades de la vecina República. Actualmente, es esta la única compañía de dramas, comedias y sainetes argentinos que ha podido mantenerse en competencia con el género de revistas y bataclán, lo que habla muy claramente en su favor. Franco se ha formado un repertorio de más de un centenar de obras en un acto, después de eliminar aquellas que no lograron un éxito rotundo y duradero. Su lista de estrenos es, pues, de valía y de seguro interés. Este director ha dejado de mano las obras de tres actos, que impiden dar variedad al cartel de cada espectáculo y como su compañía es tan eficiente, muchos de los autores han consentido en refundir sus obras en uno sólo para que pueda llevarlas en su repertorio el celebrado actor. Con este sistema, el público puede ver en una función un drama, una comedia y un sainete.

Los Coros Ukranianos

Los aficionados a los buenos espectáculos musicales tendrán ocasión de disfrutar de interesantísimas veladas de arte con la próxima presentación de los afamados Coros Ukranianos, que vendrán a Chile dentro de poco, contratados por la empresa Bouquet. Los aficionados que siguen el movimiento artístico europeo conocen sobradamente los prestigios de esta institución lírica oficial de la República de Ukranía, que ha sido saludada tanto en Londres, París, Berlín, Moscou, Viena, Madrid, como Buenos Aires, como la más brillante manifestación artística del presente. Su elenco se compone de más de cincuenta cantantes, destacándose las siguientes figuras, de la Gran Opera de Moscou: Mme. Boboff, soprano; S. Tchercassowa, soprano dramático; Olgin Serge, tenor lírico; Mirochnitchenco Michel, tenor; Tzewetkoff Nicolás, barítono; Golawanoff Alexandre, bajo cantante y Paoura Isidoro, bajo profundo.

TEATRO DE LA COMEDIA

EMPRESA ERNESTO BOUQUET
Compañía Española de Comedia
SERRADOR MARI
Hoy—Martes 17 de Noviemre—Hoy
Vermouth, a las 6.20:
"MALVALOCA"
Noche, a las 9.45:
"La Otra Honra"
Mañana: Estreno cómico.
"EL PADRE DE LA PATRIA"
Viernes: Función en honor de Esteban Serrador Mari. Estreno "El Pescador de Sombras".

Procedente de Alemania llegó el famoso proyector cinematográfico

"Krupp - Ernemann Magnifizzenz"

que será instalado en el GRAN TEATRO

Independencia

—:o:—

Se necesita conjunto musical de Jazz-Band. Teatro Franklin, de 6 a 11 de la noche.

JUEVES

ESTRENO DE LA JOYA FRANCESA

EL MARTIRIO DE UNA MADRE

Producción Pathé inspirada en la célebre novela de Pierre Decourcelle e interpretada por la famosa artista,

ANDREE LIONEL

inolvidable intérprete de la Mercedes de "El Conde de Montecristo". Esta obra está dividido en

DOS FUNCIONES

EL DRAMA DE UNA MADRE SACRIFICADA

El Húsar de la Muerte

Se estrenará
el 24 de
Noviembre
en los
teatros

Setiembre - Brasil
Esmeralda y O'Higgins

NOTICIAS CINEMATOGRAFICAS

HOY SE ESTRENA EN EL VICTORIA "MONTMARTRE", LA ULTIMA Y MAS GRANDIOSA DE TODAS LAS CREACIONES DE POLA NEGRI

Una película Paramount dirigida por Ernesto Lubitsch. — Tres nombres gloriosos en una sola producción.

La Paramount presenta hoy en las funciones de vermouth y noche, amenizadas por la orquesta Tritini, lo que podríamos llamar su tercer tanque de ataque a cargo de Pola Negri, en la violenta ofensiva con que ha iniciado sus actividades directas desde hace seis meses a esta parte en Chile.

El primer tanque fué "La bailarina española", cinta de una prodigiosa movilidad que batió todos los récords de públicos; luego fué, "Oh, los hombres!", pasional romance cinematográfico que ha encantado a todo el mundo; ahora la Paramount presenta a Pola en "Montmartre", una dramática historia de amor de París galante, y seductor de la época de los bohemios de Murguer.

Pola Negri encarna en esta obra cautivante el rol de una muchacha bailarina de los barrios galantes que se enamora de un joven compositor que a su vez encuentra en esta niña pasional la mujer que soñaba en su alma de artista. Andrés Le Dun, el compositor, a pesar de los consejos de su primo Raul Fourtier, que le advierte que se trata de una muchacha de la vida galante, se casa con ella secretamente. Pero llega la gloria para Le Duc y con ella va olvidando a su mujer que luego se da cuenta de que no es para su esposo lo que era en los días de pobreza y de bohemia. La popularidad y el renombre cada día más grandes arrastran con los últimos vestigios del amor y la muchacha se ve abandonada, quebrantada en sus ilusiones.

Dentro de este asunto sencillo se desenvuelve una violenta historia de amor que parece ideada para el carácter y temperamento de Pola Negri. El exaltado idealismo de la época, el ambiente romántico de la vida y la exaltación dramática de la pasión despechada presentan a la grande actriz polaca innumerables situaciones para su maravillosa facultad de expresión y para su movible y volunrioso espíritu femenino.

No podía, en realidad, la Paramount encontrar un asunto más en armonía con esta actriz que se ha destacado como la más brillante de las actrices pasionales de la escena muda.

Pero, aparte de este valor interpretativo extraordinario de la obra, hay que mencionar el que se haya entregado la dirección de "Montmartre", a Ernesto Lubitech, el genial director que reveló a Pola Negri en la famosa película "Pasión". Lubitsch está conceptuado como uno de los primeros directores del mundo después de esa obra y de "Rosita". Pola Negri es la antigua Pola cuando actúa bajo la dirección de Lubitsch, la maravillosa criatura de fuego y de pasión, que ha asombrado a los públicos de todo el mundo. En esta patética historia de amor de hace sesenta años, Pola Negri y Lubitsch completan el más sorprendente cuadro de arte y de emoción que la Paramount ha querido llevar a la cumbre de la expresión cinematográfica.

Es difícil, por lo tanto, reunir mayores atractivos en una sola obra y es por esto que, la Paramount, aspira con ella a justificar el primer sitio entre las distribuidoras locales.

¡Pola! ¡Lubitsch! ¡Paramount!, el París elegante y seductor de 1860, la vida romántica y pasional del Barrio Latino, las encrucijadas sabrosas de los suburbios del apache, en fin, todo ese dorado y tumultuoso esplendor de la vida parisien que tradujo maravillosamente Murguer y más tarde musicó Puccini, pasa como una visión multicolor en esta prodigiosa obra de arte que no sólo prestigia y honra el sello Paramount, sino que dignifica y ennoblece todo el arte mudo.

El Victoria ha de estar hoy sin duda, de gala con esta obra maestra y es seguro que, como cuando se trata de los grandes estrenos Paramount lo más distinguido y selecto de la sociedad se dará cita allí.

El maestro Tritini ha sincronizado una selección musical especial para esta hermosa obra.

"JAZZMANIA", ULTIMA CREACION DE MAE MURRAY, HOY EN EL SPLENDID THEATRE

En las clásicas funciones de hoy, Martes de Moda, estrenará la elegante sala del Splendid, la última super producción "Metro 1925", que protagoniza la deliciosa muñequita rubia, Mae Murray; admirable comedia que se titula: "Jazzmanía" y que es una graciosa y emocionante sátira contra el espíritu de frivolidad que reina en los sentimientos de nuestra refinada civilización moderna.

La gran actriz y famosa bailarina, Mae Murray, en su papel de princesa Ninón realiza una de sus creaciones más notables. Efectivamente, la índole del mismo le proporciona la ocasión de evidenciar sus cualidades de actriz cómica y dramática. De Reina despreocupada por lo que ocurre en sus dominios vuélvese en enérgica gobernante, desenmascarando al que se propone suplantarla. Esto lo consigue gracias a su ingenio que le evita llegar a medios violentos. Luego renunciara a sus reales derechos y convertirá a su país en una nación democrática, y logrará de este modo ver realizados sus ideales, que en momentos la hicieron vacilar en el cumplimiento de sus deberes para con su reino. Muchos e interesantes episodios ocurren desde el momento en que Ninón está a punto de perder su trono, hasta que renuncia a éste. Su temperamento divertido la lleva a danzar públicamente en el extranjero, con nombre supuesto, dando la impresión de una verdadera danzarina.

En esta entretenida producción ha tenido la encantadora Mae Murray, la ocasión de actuar con conocidos colaboradores, entre los que merece citarse al popular Rod La Roque, en su papel de Juan Langdon, que se enamora perdidamente de Ninón, y Eduardo Burns, es el audaz periodista Benito Daimler, que ve fracasada su aspiración de que esta le corresponda.

El maestro Armando Carvajal ha sincronizado para las exhibiciones de este simpático film un programa especial de música americana, formado en su mayor parte de piezas de bailes recientemente llegadas de los Estados Unidos.

"Jazzmanía" será exhibido hoy en las funciones de 6.30 y 10 P. M.

UNA CREACION HUMORISTICA SENTIMENTAL DE RAYMOND GRIFFITH, SE DA HOY EN EL BRASIL Y SETIEMBRE

Raymond Grifiah, el humorista yanqui descubierto por la Paramount, día a día va acentuando su personalidad artística y ya hoy en día está catalogado como uno de los artistas de más prestigio de la pantalla americana.

Una prueba de su ascendiente humorístico sobre el público, es la obra que se da hoy en las dos funciones de gran moda del Brasil y Setiembre, "Cambiando esposas", y en donde lleva como partenaire a la gran actriz Leatrice Joy, y a Julia Faye, Zazu Pitts y Víctor Varconi, como colaboradores en la parte episódica.

"Cambiando esposas", no es un vaudeville, sino un trabajo donde en forma amable e irónica se ríe de ciertos convencionalismos sociales y se hacen comentarios finos e intencionados de la vida regalada de certas mujeres en el hogar.

La esposa que cree que su sitio es el teatro en vez del hogar y la actriz que desea llegar a ser dueña de casa, es la base argumental de este fino trabajo humorístico de Raymond Griffith, quien en sus colaboraciones encontró artistas de buena ley y capaces de darle todo el colorido a sus roles.

En el Setiembre habrá, además como fin de fiestas, nuevas canciones por las gentiles Hermanas Delpont, quienes estrenarán tres couplets de grandes méritos como son "Coquetería", "La carreta", y "Mariposas".

El Teatro Independencia se inaugura en esta semana

Debido a la actividad que ha desplegado la Empresa de este teatro se puede ya señalar el tiempo de su estreno. Los trabajos se han ejecutado con toda rapidez, y no solamente se ha cumplido con la parte del edificio sino que se ha atendido a otros puntos de vital importancia como ser la orquesta y la maquinaria.

La Empresa ha adquirido una máquina de proyección de la afamada marca mundial Krupp-Ernemann, cuyo equipo óptico es de excelente calidad y da a la película proyectada la más perfecta nitidez.

Además, el día de la inauguración se presentará una superproducción extraordinaria que llamará la atención de las familias siendo estreno exclusivo en el barrio.

ALHAMBRA Y RECOLETA

Hoy: "El Milagro de los Lobos" —Los cines Alhambra y Recoleta reprisan hoy la joya de arte francés, cuyo título "El Milagro de los Lobos es ya, por sí solo, el mejor elogio. Como se ha informado oportunamente, esta película ha sido la única que ha tenido el alto honor de ser exhibida en el teatro de la Opera de París. A su estreno asistieron las más altas personalidades de Francia, encabezadas por el presidente de esa República Mr. Doumergué.

En "El Milagro de los lobos", corren pareja la grandiosidad de la obra, su valor histórico y la genial interpretación que de ella hacen los más altos representantes del arte cinematográfico francés.

AVENIDA

"Esposas sin amor".—Las funciones de moda de hoy de este cine, están dedicadas al estreno de una extraordinaria producción de arte latino titulada: "Esposas sin amor", cuyo argumento se debe a la pluma elegante y vigorosa de Darío Niccodemi, siendo la obra interpretada en su papel principal por la eminente artista, que hace poco nos visitara, Vera Vergani

HOY ACONTECIMIENTO **TEATRO VICTORIA** La Super Paramount — 1925

UNA PELICULA ESENCIALMENTE BUENA

ESPECIAL 6.30 NOCHE 9.40

Pola Negri

PLATEA $ 4.-

"MONTMARTRE"

Obra dirigida por **LUBITSCH**, el mejor director de dramas sociales

"La historia de YVETTE, bailarina de Montmartre, que después de sacrificarse por un hombre, fué despreciada por éste cuando ganó la gloria".

ALHAMBRA Y RECOLETA

HOY 6.30 - 9.30 -- LA PELICULA QUE DESPERTO LA ADMIRACION DEL MUNDO ENTERO

"EL MILAGRO DE LOS LOBOS"

EXHIBIDA 15 DIAS CONSECUTIVOS EN EL TEATRO DE LA GRAN OPERA DE PARIS.—LA VISION MAS GRANDIOSA DE LA FRANCIA DEL SIGLO XV

Oriente S. M. LA REINA

San Francisco 178 - HOY

Super - producción de lujo por GLORIA SWANSON

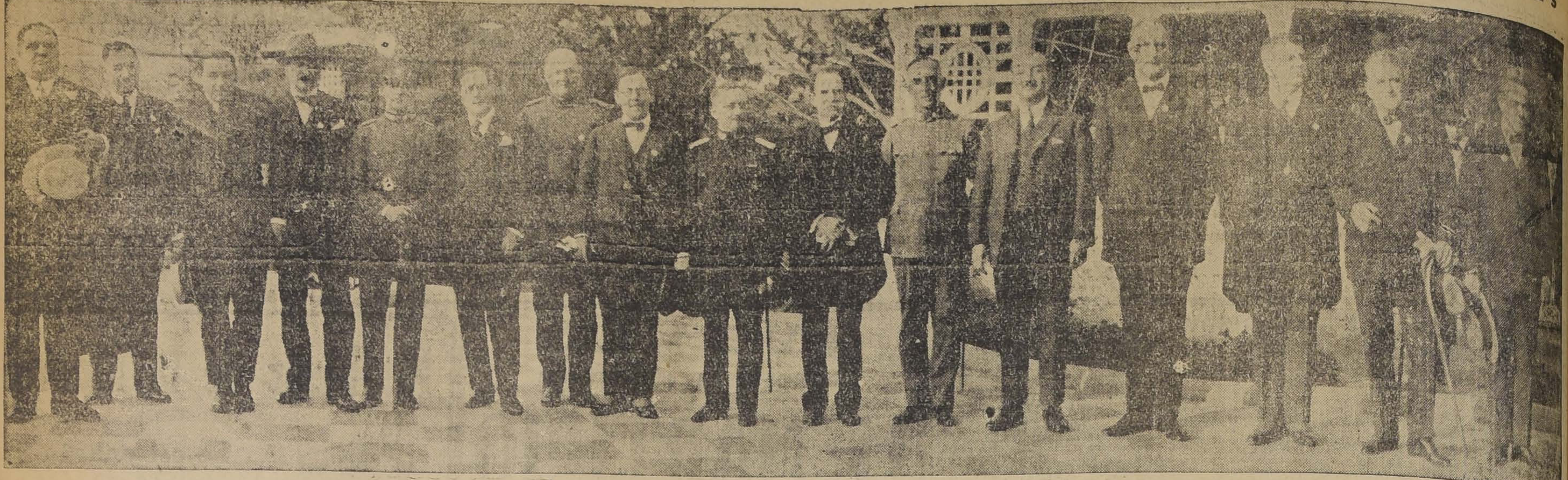

S. E. EL VICE-PRESIDENTE DE LA REPUBLICA EN EL BALNEARIO EL RETIRO, RODEAD

SPLENDID

Dirección:
MAX GLUCKSMANN

HOY

MARTES de MODA

Estreno de la super - producción "METRO", que satiriza el espíritu de frivolidad que impera en nuestra refinada civilización moderna:

JAZZMANIA

CREACION DE LA ADORABLE
MAE MURRAY

EXCLUSIVIDAD MAX GLÜCKSMANN

$ 3.

IMPERIAL

Hoy: "Quien mucho abarca, poco aprieta", la más cómica película de Buster Keaton. — Buster Keaton, el hombre que con Chaplin se disputan el campeonato mundial de la risa, ha realizado su mejor obra en "Quien mucho abarca, poco aprieta", la graciosísima comedia bufa que exhibe hoy el teatro Imperial, en sus dos funciones. Nada como: Quien mucho abarca, poco aprieta" para hacer estallar la hilaridad de la persona de más negro humor. Buster Keaton, que tantos grandes éxitos ha obtenido, llega con esta cinta a la cumbre de la gracia.

LATORRE

"Las incomprendidas". —En sus funciones de especial y noche estrena este teatro, una interesante producción de arte alemán "La incomprendidas", cuyo argumento está basado en una de las novelas más leídas del popular Gerald Hauptmann; y cuyas escenas tienen todo el colorido y realidad de la obra.

HOY

ELECTRA-ODEON

A PRECIOS REBAJADOS EXHIBICION DE LA TRIUNFAL PELICULA

LA CREACION
— DE —
EMIL
JANNINGS

QUO VADIS...?

HOY

Super - producción
de la U. C. I.
(Roma)

ABSOLUTA EXCLUSIVIDAD MAX GLÜCKSMANN

HIPPODROME CIRCO

Hoy se exhibirá la segunda exhibición de "Elena de Troya".—Ayer en el Hippodrome Circo congregó público numeroso, la exhibición de la película "Elena de Troya" correspondiente a la primera función.

En la especial y noche de hoy se exhibirá la segunda función de esta cinta, cuyos éxitos obtenidos en los principales teatros, han confirmado sus méritos cinematográficos.

No dudamos que las funciones de hoy serán repetición de las funciones de ayer, que como dijimos, fueron el más franco éxito.

MUEBLES

A precios sumamente bajos y con GRANDES FACILIDADES DE PAGO, vende

MUEBLERIA "ARTURO PRAT"

Consulte nuestros precios

ARTURO PRAT 18

EL ACONTECIMIENTO CIENTIFICO - CINEMATOGRAFICO DE HOY EN LOS TEATROS O'HIGGINS Y ESMERALDA, "LOS MILAGROS DE LA CIRUJIA MODERNA"

En diversas ocasiones nos hemos ocupado de la participación importantísima que la cinematografía ocupa hoy en las diversas actividades del progreso humano.

El cine, como divulgador científico, como colaborador eficaz en la educación del niño y como conductor del pueblo, en sus aspectos culturales tiene una participación definitiva y es así cómo cada día se descubren nuevos y ricos veneros del trabajo del hombre gracias al cine.

Hoy día, tendremos una prueba de ello en la maravillosa producción de orden científico que se estrena en las dos funciones de los teatros Esmeralda y O'Higgins y en donde veremos al cinematógrafo como el principal colaborador de los grandes cirujanos alemanes.

"Las maravilla de la cirugía moderna", se titula la hermosa cinta que se presenta hoy y allí vemos cómo la cooperación de este invento maravilloso nos permite conocer en toda su amplitud la lucha generosa del hombre de ciencia para combatir las enfermedades que aquejan a la humanidad.

Película de índole científica, da la sensación absoluta de verismo en sus operaciones maravillosas de la apendicitis, de la hidrocelles y de otras enfermedaes que aquejan al hombre y que el bisturí del cirujano estirpa rápidamente.

Los grandes centros científicos de Berlín, utilizan en sus salas de operaciones el invento del eminente doctor V. von Rothe, de la aplicación cinematográfica en las operaciones a fin de guardar las experiencias científicas de estos trabajos y exhibirlas en las lecciones teóricas como complemento de este trabajo didáctico.

Aquí en la cinta veremos operaciones sencillamente geniales, tanto por la sencillez como por la rapidez de ejecución; veremos métodos ultra-modernos para atacar enfermedades como la apendicitis, la hidrocelles, afecciones al cerebro, pulmones, estómago y en fin los trabajos más curiosos para los profanos, pero de un interés enorme para nuestro Cuerpo Médico y estudiantes de medicina.

Las exhibiciones de hoy, por este motivo están dedicadas a nuestros médicos y estudiantes, quienes sabrán apreciar los méritos indiscutibles de esta cinta científica; la empresa nos encarga advertir que la no es apropiada para personas nerviosas.

T. REPUBLICA

HOY

GRACIOSO PROGRAMA COMICO DE

CHAPLIN
Músico
Ambulante

HOY DA EL PRINCIPAL DOS FUNCIONES CON DUUGLAS FAIRBANKS, EN "DON Q., EL HIJO DEL ZORRO"

Continúa funcionando con éxito la Sala del Imperial que acaba de ser adquirida por una nueva Empresa. Los contratos que se ha celebrado con las principales casas de películas permiten a este teatro la presentación de las obras más aplaudidas por los públicos del mundo entero.

Una de las películas que más éxito han tenido entre nosotros es la creación de Douglas Fairbanks, "Don Q., el hijo del zorro", obra que tiene rlación con "La marca del zorro", trabajo que ha batido el record en cuestión de entradas. "Don Q.", es superior todavía. Se narra en el argumento de esta obra un episodio de la época romantina de la América, cuando los españoles habían hecho de la California un verdadero vergel. En aquelos tiempos todos los muchachos iban a estudiar a España, el verdadero foco de la cultura mundial. Allí se aprendía de todo, a hablar en latín y a saber dar buenas estocadas .Además, la época era pródiga en aventuras, se vivía en plena intriga, nadie sabía lo que iba a ser su mañana.

Trabaja con Douglas un per selecto.

La orquesta Carlini ejecutará programa musical extraordinario.

La película es de los Artistas Unidos, organización artística que es todo una garantía para el público.

LOS ESPECTACULOS MAS PRESTIGIADOS SON LOS DE AURELIO VALENZUELA B. Y Cía.

FUNCIONES DE MODA

HOY en el SETIEMBRE

Platea numerada. $ 3.20
Vermouth a las 6
Noche a las 9.20

3 ESTRENOS POR LAS SEDUCTORAS

Hnas. DELPONT

COQUETERIA
Shimmy cantado, presentado con trajes premiados en el concurso bataclanesco de París

MARIPOSAS
Danza y canción con trajes papillonescos

LA CARRETA
Zamba criolla

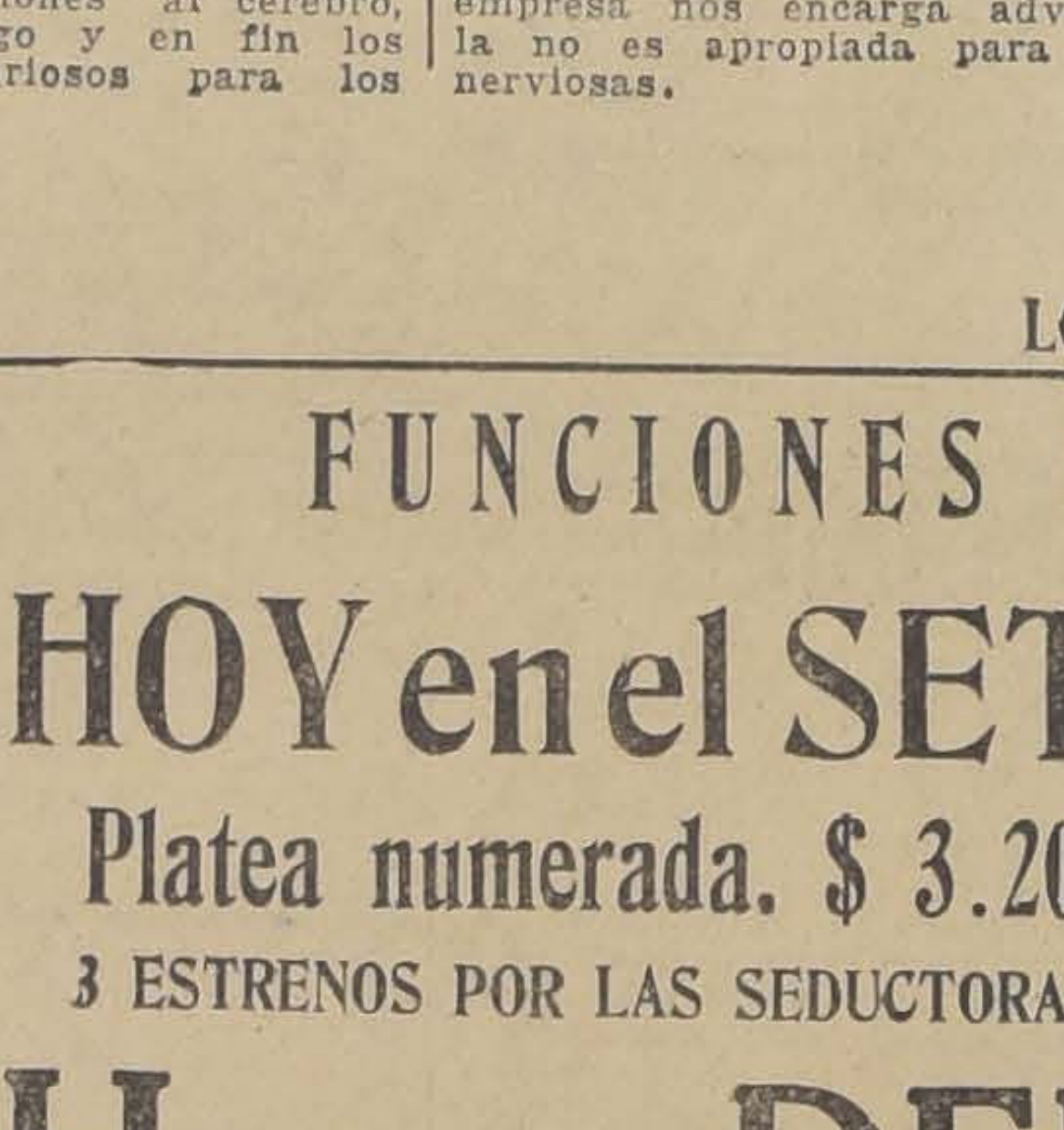

El cine estrenará la graciosa Paramount

CAMBIANDO ESPOSAS

POR LEATRICE JOY Y RAYMOND GRIFFITH

Las aventuras de dos matrimonios mal avenidos, que encontraron su felicidad en el canje de los maridos

VIERNES
Paramount:
Pola Negri
— EN —
MONT-
MARTRE
La romántica novela de una milonguita parisiense

BRASIL
HOY
Cambiando
Esposos

HOY
ESMERALDA
Y O'HIGGINS

PLATEA: $2.10

Estudiantes de medicina: $ 1

Estreno de la extraordinaria película científica alemana:

LAS MARAVILLAS DE LA CIRUJIA

Cinta superior a "Las operaciones del Dr. Doyen" y a "Las operaciones del Dr. Krause", tomada en el Hospital Charité de Berlín, mediante el admirable procedimiento del Dr. V. Rothé.

FRACTURAS, VARICES, HIDROCELLES, APENDICITIS, operadas por los Drs. Klapp, Bergmann, Rothé, Diener y Bier

PELICULA IMPROPIA PARA MENORES Y PERSONAS NERVIOSAS

Reno y Olga
Los famosos excéntricos del Casino de Buenos Aires debutarán
Mañana
— en el —
O'HIGGINS
Récord cómico y acrobático
PLATEA: $ 2.10

AVENIDA
HOY: 6.20 — 9.30
La intensa novela pasional de
DARIO NICODEMI
Esposas sin Amor
creación de la eminente actriz
VERA VERGANI

SALA IMPERIO

Hoy "Cien mil pesos por un marido", novela de un Lord

La elegante Sala Imperio, "rendez-vous" de nuestra alta sociedad, ofrece hoy el estreno de un vaudeville que por su trama interesantísima y el insuperable trabajo de sus intérpretes, es una verdadera joya de la pantalla. El sugestivo título de "Cien mil pesos por un marido", encierra la historia de un hombre extravagante que corre las más peligrosas y audaces aventuras, y de una millonaria no menos excéntrica, que se propone enamorar al Lord extravagante. C. Aldiny, el elegante y atlético actor, tiene a su cargo el papel principal de esta comedia y con su trabajo logra definirse como un distinguido rival de Douglas Fairbanks, pues realiza proezas tales, que hasta ahora sólo habíamos admirado en el intrépido creador de "Don Q." Por el ambiento aristocrático, los suntuosos interiores y los bellos paisajes que valorizan "Cien mil pesos por un marido", esta película dejará una impresión encantadora.

Serán muy de notar las magníficas visiones de París y de New York, que se hallarán en esta película, además de los fantásticos aspectos de un reino ideal que parece arrancado de un cuento de hadas.

UN ESTRENO DE GRAN INTERES ARTISTICO Y CULTURAL: "EL CAMINO HACIA LA BELLEZA"

Está próxima a estrenarse en esta capital, una película extraordinaria por su hermosura y trascendencia cultural, tanto como por la serie de personalidades mundiales de todos los campos políticos, artísticos, educativos y deportivos que aparecen en sus escenas, lo que da una novedad e interés pocas veces alcanzado en películas de esta índole.

"El camino hacia la belleza", presenta una sucesión cronológica de los ejercicios y danzas que ha practicado el hombre en el gimnasio de la antigua Grecia, reconstituídos en forma admirable por U. F. A. de Berlín, que es la que ha filmado esta película bajo a dirección del maestro Herr Wilhelm Praeger, hasta los bailes rusos de Famara Karsavina, las danzas rítmicas de Dalcroze, los deportes de más actalidad y los estadios de la antigua Roma.

Los bailes populares del Japón, Africa, Hawai, Alta Baviera, etc., son otros tantos cuadros de la belleza más pura y de exquisita plasticidad, y encontramos en el salto real de seis caballos de la antigua Germania, como una reminiscencia de la cabalgata de las Walkirianas o de alguna de aquellas hermosísimas leyendas, de las cuales Wagner sacara sus poemas líricos.

En un próximo artículo daremos mayores pormenores sobre esta obra magna de la pantalla alemana, que viene a marcar nuevos rumbos a la cinematografía universal.

"EL HUSAR DE LA MUERTE", HAZAÑAS Y AVENTURAS DE MANUEL RODRIGUEZ

Nos hemos referido en nuestras ediciones anteriores a diversos aspectos sobresalientes en la filmación de esta gran película nacional.

Cábenos ahora ocuparnos de la intensa labor que le ha cabido al director artístico, el poeta y escritor don Pedro Sienna.

Aparte de sus conocimientos literarios y artísticos sobradamente conocidos para que nos detengamos en ellos, nos cabe hacer mensión especial de su conocimiento perfecto de la escena que le ha permitido con seguridad mover los personajes sin rebuscamientos, con toda amplitud, por otra parte sus conocimientos de la historia patria la documentación prolija de los hechos históricos y referencias bien conocidas le han permitido dirigir esta película con la seguridad completa de terminar un excelente trabajo cinematográfico.

En la dirección artística de película es donde estriba el de ella, pues la complejidad de distintas escenas, la improvisación de todo y el gusto artístico que el público se impresione rablemente acarrea un trabajo dedicación enormes; aparte de dificultades que trae consigo la lección de los roles.

Pedro Sienna, que ya ha en la dirección de películas nales se nos impone en esta como un verdadero director co no omitiendo detalle para que trabajo sea perfecto.

Como se ha dicho, histórica de la Andes Film, da "El Húsar de la Muerte", estrenará el 24 del presente teatros de la firma Valenzuela terrica.

DE LAS AUTORIDADES DE VALPARAISO Y ALTAS PERSONALIDADES DEL MISMO PUERTO

POLITEAMA

"Malditas sean las mujeres".—Por última vez y a precios reducidos se exhibirá la grandiosa producción nacional "Malditas sean las mujeres", película de lujo y emoción, de una célebre novela, llevada a la pantalla con todo acierto. Argumento tomado de la novela de Ibo Alfaro.

ODEON

Especial y noche.—A pedido de todo el barrio en masa se exhibirá por 5.o y 6.a vez la película monstruo del programa Max Glucksman, la joya del cine europeo "Quo Vadis?", nueva y monumental versión de la inmortal obra de Sienkiewicz y que interpreta el coloso Emil Jannings, superándose así mismo en el rol del César Nerón, Emperador de Roma.

DIECIOCHO

Una producción Paramount en colores.—Hoy, especial y noche, precios corrientes, estreno de la nueva producción Paramount 1925, titulada: "El nómade de las pampas", obra de grandes aventuras y con el atractivo de que es filmada totalmente en colores. Interpretación de Jack Holt.

Jueves: "El milagro de los lobos".

TEATRO AV. MATTA

"La aurora de la dicha", por Carol Dempster.—Hoy estrena este cine la notable producción de arte social, tomada en su mayor parte en Alemania y desarrollada después en Estados Unidos y que lleva por título "La aurora de la dicha".

Esta película, realizada bajo la dirección del gran maestro Griffith, contiene uno de los aspectos más profundamente interesantes de la vida en Europa después de la guerra. Su argumento está saturado de toda aquella dolorosa incertidumbre y de los hondos anhelos de concordia que se produjeron a raíz del gran conflicto, despuntando el amor en medio de todo como una bendita aurora de felicidad.

La delicada y bella actriz Carol Dempster y Neil Hamilton, el gran actor, hacen en esta obra una genial creación.

"La aurora de la dicha" va en las funciones de tarde y noche.

"EL INCENDIO A MEDIA NOCHE", EMOCIONANTE ESTRENO VITAGRAPH DE MAÑANA EN LA SALA IMPERIO

Para mañana, día de moda, la Sala Imperio ofrece un programa de alta novedad con objeto de llenar así su propósito de dar a su selecta concurrencia películas escogidas entre la mejor producción de las firmas más afamadas.

"El incendio de media noche", que se estrena mañana, ha sido filmado por la famosa Casa Vitagraph. La dirección ha estado a cargo del gran metteur David Smith. Interpretada por Alice Calhoum, Collen Landys y Percy Marmont, esta película tiene un interés emocional enorme, pues narra las aventuras de una muchacha que es secuestrada y encerrada en una caja de fierro en una casa en la cual se declara un terrible incendio.

Las escenas a que da lugar este asunto no son para descritas. Sólo el lente de la Vitagraph y la sabia dirección de un artista como David Smith podían lograr reproducir con tanta fidelidad y tan sensacional efecto, cuadros como esos, en que el heroísmo, el amor y la ambición dessarrolan toda su potencia.

La linda Alice Calhoum está verdaderamente adorable en "El incendio de media noche".

EL SABADO PROXIMO SE ESTRENA EL TEATRO ROGELIO UGARTE

Definitivamente se llevará a cabo la inauguración del Teatro Rogelio Ugarte, de la Plaza Bogotá el Sábado próximo, habiendo preparado con tal motivo un extraordinario programa, que pronto anunciaremos.

Esta confortable sala llenará sin duda una sentida necesidad del populoso barrio, ya que se trata de un teatro que ofrece toda clase de comodidades.

Teatro VICTORIA
VIERNES ESTRENO
CREANDO UN HOGAR
CREANDO UN HOGAR
SUPER-JEWELL UNIVERVAL, POR
ALICE JOYCE Y CLIVE BROOCK

Jueves
Festival
ESMERALDA
Sylvia
Villalaz

Programas de hoy

SPLENDID THEATRE (Huérfanos 1048).—Hoy, 6.30 y 10 P. M.: "Jazzmania", por Mae Murray.

VICTORIA.—Hoy especial, a las 6.30 y nocturna, a las 9.40, estreno Paramount "Montmartre", por Pola Negri.

ESMERALDA.—Tarde y noche: "Los milagros de la cirugía moderna" (vista inapropiada para personas nerviosas).

BRASIL.—Tarde y noche: "Cambiando esposas", por Raymond Griffith y Leatrice Joy.

SETIEMBRE. — Tarde y noche: "Cambiando esposas", por Leatrice Joy y Raymond Griffith y variedades por las hermanas Delpont.

O'HGGINS.—Tarde y noche: "Los milagros de la cirugía moderna".

SALA IMPERIO.—"Cien mil pesos por un marido", comedia Gaumont por C. Aldiny.

ALHAMBRA Y RECOLETA.—"El milagro de los lobos".

IMPERIAL.—"Quien mucho abarca poco aprieta", por Buster Keaton.

LATORRE.—(Delicias 3734).—Especial y noche: Estreno de la gran producción de arte alemán "Las incomprendidas".

DIECIOCHO.—Hoy 6.30 y 9.30 P. M., estreno Paramount 1925, en colores, "El nómade de las pampas", por Jack Holt.

PEDRO DE VALDIVIA. —Vermouth y noche: "La ventana delatora".

ODEON (A. Barroso 768).—6.30 y 9.30: "Quo Vadis?", por Emil Jannings y todas las grandes estrellas europeas.

AVENIDA.—Tarde y noche: "Esposas sin amor", por Vera Vergani.

TEATRO AV. MATTA.—Especial y noche: Estreno de 'La aurora de la dicha", por Carol Dempster y Neil Hamilton.

MUNDIAL Y COLON. —Especial 6.15 y noche 9.30, 3.a de "El boxeador de la muerte" y 4.a de "El secreto de un tesoro".

DELICIAS.—Especial, 6.30 y noche, 9.30: Mae Marsh y Claire Adams en 'El club de los solteros".

IRIS.—"Palacio de variedades", por Buster Keaton.

SALA ORIENTE (San Francisco 178).—Especial y noche: "La majestad la Reina", por Gloria Swanson.

REPUBLICA.—Especial y noche: Programa cómico con "Chaplin músico ambulante".

NOVEDADES.—Especial y noche: "Amar odiando", por Pola Negri.

ELECTRA (Catedral esq. Sotomayor).—Hoy Martes especial y noche: "Quo Vadis?"

POLITEAMA.—Especial y noche: "Malditas sean las mujeres".

FERROVIARIO.—Hoy especial y noche: Continuación de la gran serial de aventuras "El guante rojo", por Mary Walcamp.

HIPPODROME CIRCO.—Especial a las 6.30. Noche, a las 9.30: "Elena de Troya".

FRANKLIN. —Especial y noche: Programa doble con películas cómicas.

EN VENTA
en todas las
BOTICAS

Sal de Quillay
Especial para lavar la cabeza, quitar la caspa e impedir la caída del pelo - quita manchas grasosas de las telas.-
Oscar Spoerer C.ía
Propagandas Universo

PRINCIPAL
PRESENTACION DE LA MONUMENTAL OBRA DE
DOUGLAS FAIRBANKS
HOY 6.15
9.30
DON Q... EL HIJO DEL ZORRO
EL MAS GRANDIOSO ROMANCE DE AMOR CON UN APASIONANTE ARGUMENTO DE EMOCION Y SENSACIONALISMO.
Miércoles: TRIUNFO DEL AMOR -:- Jueves: EL PRINCIPE HERMOSO -:- Viernes: ESPOSAS SIN AMOR

LA INCONVENIENTE SITUACION ECONOMICA DE LOS FUNCIONARIOS DE MAGALLANES

EL GOBERNADOR Y EL SECRETARIO TIENEN UNA RENTA QUE NO ALCANZA NI PARA GASTOS DE REPRESENTACION

Ha llegado hasta el Ministerio del Interior, una nota del Gobernador de Magallanes, en que se da cuenta de que el sueldo de que goza el Gobernador y el Secretario, no corresponden en manera alguna a las necesidades que el desempeño de ese cargo exige.

Empieza diciendo la nota aludida, que la Ley N.º 3382, del 22 de Mayo de 1918, fijó para el Gobernador de Magallanes un sueldo de nueve mil pesos anuales, y una gratificación de seis mil, lo que hace un total de quince mil pesos.

Agrega que el Decreto-Ley último, N.º 377, de 18 de Marzo del presente año, que aumentó los emolumentos del personal de las Intendencias y Gobernaciones, fijó para el Gobernador de Magallanes un sueldo de doce mil pesos anuales y una gratificación de cuatro mil, o sea un total de diez y seis mil pesos al año.

En consecuencia, lo que se ha aumentado al Gobernador de Magallanes, alcanza a la suma de un mil pesos anuales, o sea, ochenta y tres pesos treinta y tres centavos al mes.

El desempeño del puesto de Gobernador de Magallanes demanda gastos extraordinarios, pues sólo basta recordar que es el primer puerto chileno a donde llegan los buques que hacen la travesía del Estrecho; que el Cuerpo Consular es muy numeroso; que las entidades extranjeras son numerosas, lo que exige una atención especial del representante del Ejecutivo. Estas y muchas otras son las razones que hace valer el Gobernador de Magallanes, para solicitar un aumento de sueldos, tanto para él como para el secretario.

En lo que respecta a este último, el oficio del Gobernador de Magallanes dice que el Secretario de la Gobernación tenía un sueldo de seis mil pesos anuales y una gratificación de tres mil seiscientos, lo que hacía un total de nueve mil seiscientos pesos.

Pero el decreto ya citado asignó al secretario un sueldo único de diez mil pesos, que le ha producido un aumento de treinta y tres pesos mensuales, en circunstancias que el decreto por la Caja de Retiro de Empleados Públicos le asciende a setenta u ochenta pesos mensuales.

Dice además el oficio que este sueldo resulta irrisorio si se toma en cuenta el que se ha asignado a otros empleados de otras reparticiones, como ser el de Juzgados, Beneficencia y Municipalidad, que gana más o menos de mil a mil quinientos y dos mil pesos mensuales.

Además, hace notar que las mismas necesidades de gastos del Gobernador, son ineludibles en el secretario, en lo que respecta a la representación de estas funciones y que abona la demanda de aumento que se solicita.

Termina el oficio manifestando que espera del alto criterio justiciero del Gobierno, la atención de esta demanda, que siente representarla, por afectarle personalmente, pero que circunstancias superiores y poderosas se lo exigen.

"EL NOMBRAMIENTO DE INTENDENTF DE TACNA HA SIDO BIEN RECIBIDO"

NOS DIJO ANOCHE EL MINISTRO DE RELACIONES EXTERIORES, DON ERNESTO BARROS JARPA, AL LLEGAR A SANTIAGO EN COMPAÑIA DEL VICE-PRESIDENTE DE LA REPUBLICA

Con bastante atraso llegó anoche el tren que traía de Valparaíso a S. E. el Vice-Presidente de la República y Ministros de Estado que concurrieron al vecino puerto a la inauguración de la Sucursal de la Caja Nacional de Ahorros.

Con motivo de la llegada del Primer Mandatario de la Nación, se dieron cita en los andenes de la Estación del Norte conocidas familias de nuestra sociedad, oficiales y altos jefes del Ejército, todos los cuales presentaron sus respetos al señor Barros Borgoño.

CON EL MINISTRO DE RELACIONES EXTERIORES

Cuando descendía del coche presidencial el Ministro de Relaciones Exteriores, señor don Ernesto Barros Jarpa, lo entrevistamos, pidiéndole algunas declaraciones respecto al nombramiento del Almirante en retiro, don Luis Gómez Carreño, como Intendente de Tacna.

Sobre este asunto, el señor Barros Jarpa nos manifestó que había celebrado importantes reuniones con el Almirante Gómez Carreño, y que su nombramiento como Intendente de Tacna había sido bien recibido, tanto en Valparaíso como en las provincias en litigio.

Nos despedimos del Ministro de Relaciones agradeciéndole las declaraciones que hizo a "La Nación".

Con otros de los señores Ministros conversamos algunos momentos, sin lograr arrancarles declaración alguna.

EL TESORERO FISCAL DE CHILE EN LONDRES, DON LUIS WADDINGTON, LLEGO ANOCHE A SANTIAGO

DESPUES DE VEINTIDOS AÑOS DE AUSENCIA, VIENE A CHILE, LLAMADO POR EL GOBIERNO

EL SEÑOR WADDINGTON CONCEDE UNA ENTREVISTA A "LA NACION"

Por la combinación transandina de anoche, arribó a esta capital, el Tesorero Fiscal de Chile en Londres, don Luis Waddington.

El señor Waddington, que por espacio de largos años ha desempeñado los cargos de Consejero Fiscal de Chile en la capital de Gran Bretaña, ha estado ausente de su patria durante más de 20 años, habiendo durante todo este lapso de tiempo desempeñado las delicadas funciones referidas a entera satisfacción del Gobierno.

CONVERSANDO CON EL Sr. WADDINGTON

En los momentos que el señor Waddington, recibía en los andenes de la Estación del Norte, la bienvenida de su familia, y relaciones, tuvimos oportunidad de saludarlo a nombre de nuestro diario.

—Agradezco sinceramente, nos dijo el señor Waddington, el saludo de "La Nación", diario que ya conocía perfectamente desde la lejana Inglaterra.

—Uds. podrán imaginarse el interés y cariño que siento al venir a mi querida patria, después de más de 22 años de ausencia. Durante todo el tiempo que he viajado hoy, no me he cansado de admirar los grandes adelantos que se notan en todas las ciudades por donde he pasado. Sin haber tenido aún oportunidad de visitar la capital y las grandes ciudades, puedo decir que este Chile de hoy, es muy diferente al que dejé hace 20 años.

—Sobre los motivos de mi viaje, sólo puedo decirles que vengo llamado por el Gobierno, y que posiblemente mi estada en Chile se prolongue por todo el tiempo que sea necesario para estudiar con el Gobierno, los asuntos que han motivado mi viaje.

EN EL SERVICIO DE CORREOS JUBILARAN MAS DE 30 EMPLEADOS

Y MAS DE VEINTE ABANDONARAN SUS FUNCIONES POR REPROBACION EN SUS EXAMENES

LA REUNION EFECTUADA AYER POR LOS JEFES DE DEPARTAMENTOS

Para resolver importantes materias relacionadas con la reorganización de los servicios de Correos y Telégrafos, en la mañana y en la tarde de ayer se reunieron los Jefes de Departamentos de estos servicios presididos por el Director interino señor Olivares.

En esta reunión se estudió ampliamente las leyes que serán presentadas al Gobierno, como ser la ley de Presupuestos: la Ley Orgánica y

SOBRE EL EXCESO DE PERSONAL

Según se nos manifestó con la nueva Ley de Planta del personal los empleados de exceso no serán arrojados a la calle ni tampoco se nombrarán nuevos empleados, por cuanto se ha contemplado la situación que se producirá en un plazo de dos años más o menos, en que se terminará con todo el personal que hay actualmente en exceso, por motivos de jubilación, vacantes y muerte de algunos.

Además, se ha consultado para el personal en exceso un item especial en el presupuesto, que no alterará en ninguna forma el presupuesto confeccionado por el actual Director Interino.

JUBILAN MAS DE 30 EMPLEADOS

Además, se nos dijo que jubilarán más de 30 empleados del servicio de Correos que cuentan con más de 35 años de trabajo y que jubilan con sueldo íntegro.

Se ha tomado para esta jubilación, nos dijeron nuestros informantes la base de treinta y cinco años, habiendo muchos empleados que tienen ya treinta años de servicios y que no jubilan por esperar un último ascenso o un aumento de sueldos.

Semejante situación es peligrosa para el servicio, por cuanto retarda el ascenso de muchos jóvenes y competentes empleados, que trabajan afanosamente para hacer más fácil su vida, dadas las condiciones de gastos que tienen que hacer para presentarse decentemente al desempeño de sus funciones.

En realidad nos dijeron nuestros informantes, la jubilación debe hacerse obligatoria, porque un empleado con treinta años de servicios tiene por fuerza que ser una persona ya gastada y que cada vez se desempeña con mayor dificultad, constituyendo, salvo raras excepciones, una carga para el Fisco.

MAS DE VEINTE EMPLEADOS REPROBADOS EN SUS EXAMENES ABANDONARAN EL SERVICIO

Además se nos manifestó por la Dirección General del servicio, que más o menos veinte empleados del servicio, que salieron reprobados en sus exámenes deberán abandonar sus funciones, pues muchos de ellos carecen de las más elementales nociones de instrucción.

Círculo de ex-Oficiales de Policía, no jubilados

Cítase para mañana Miércoles 18, a las 6 P. M., a una reunión a los miembros de esta institución, en Bandera N.o 620, oficina 20, a fin de tratar asuntos de suma importancia para sus asociados.

Universidad Popular Lastarria

Ayer, el profesor de historia señor Hugo Donoso, trató la siguiente materia: las leyes civiles de Roma; Mario y Lila.

Hoy, el señor Eduardo Barrenechea, profesor de psicología continuará hablando sobre la memoria.

Hora: 9 P. M.
Local: Unión de Chile.
Entrada libre.

CONFERENCIAS, VELADAS, etc.

SOCIETE SCIENTIFIQUE DU CHILI (BELLAVISTA 0185), segunda conferencia del doctor Chabanier, sobre "La fabricación de obuses".

CENTRO FEMENINO DE ESTUDIO.—Hoy Martes, a las 6.30 P. M., el conocido literato y crítico Omer Emeth dará en los salones de este Centro una interesante conferencia acerca de 'El arte de saber leer". Las señoritas María Meléndez Varas y Laura Gómez amenizarán la velada con números de recitación y piano. Se invita a las personas que deseen asistir.

SALON DE HONOR DE LA UNIVERSIDAD. — MAÑANA: Miércoles el cónsul general de Chile en Bélgica, don Héctor Briones Luco, dará una conferencia sobre "Aspectos económicos y sociales de Bélgica".

HOSPITAL EL SALVADOR, 6 P. M., TERCERA CONFERENCIA del doctor Trongé, sobre "Vistosia de Boero". Presentará el Atlas que se ha anunciado y varias preparaciones de histología.

Explicaciones al Público

La Librería de la Federación, cumple con el deber de dar explicaciones a su numerosísima clientela por no haber tenido preparado ayer, como lo había prometido, su CATALOGO DE REALIZACION de Novelas y otras obras literarias, el que está desde hoy a disposición del público gratuitamente.

Dicho catálogo comprende más de quinientos títulos de los mejores autores contemporáneos españoles y franceses.

Se trata de una verdadera realización, pues muchos de los precios están rebajados hasta en un treinta por ciento.

Recomendamos de una manera especial "La Colección Selecta Internacional", compuesta de más de cuarenta títulos y constituye la mejor colección que se haya editado en castellano. Mencionamos con igual interés la "Colección Princesa", de veintidós interesantísimos títulos, "La Novela Rosa" con treinta títulos que ha obtenido un verdadero triunfo en todos los países de lengua española, "La Novela Rosa", "La Novela del Día" con muchos ejemplares, y tanto por su precio como por su contenido encarecemos la atención a la "BIBLIOTECA DE VACACIONES", reeditada recientemente, después de haber agotado más de 25,000 ejemplares hasta el mes de Junio pasado.

Siendo que ofrecemos un catálogo hecho exclusivamente para esta realización, es inútil que recomendemos sus títulos y autores desde que nuestros clientes podrán imponerse por sí mismos.

Librería de la Federación
Bandera 649
ABIERTA DE 9 A 12 Y DE 2 A 7.15 P. M.

EL VICE - PRESIDENTE DE LA REPUBLICA, ACOMPAÑADO DE LOS MINISTROS DE EST

LOS SUCESOS DE SIRIA

NOTA OFICIAL DE LA LEGACION FRANCESA

La Legación de Francia nos ha enviado la siguiente comunicación sobre los sucesos de Siria:

"Como siguen publicándose noticias falsas y tendenciosas sobre la situación en Siria, el Gobierno francés se ve obligado a desmentirlas nuevamente.

Desde el 6 de Noviembre la situación no ha variado. Las tropas francesas continúan entregándose a una serie de acciones rápidas de mero perseguimiento, en cuantas partes le son señaladas bandas de saqueadores. La agitación es debida únicamente a estas últimas, mal endémico en estas comarcas deslindantes con el desierto, en el cual hallan un refugio propicio.

La escasez primitiva de nuestros efectivos, que ha permitido a la revuelta producirse y extenderse, ha dejado de ser un hecho, gracias al envío de refuerzos suficientes. El Dgebel Druze, en donde tomó su origen la revuelta, y cuya configuración montañosa hace difícil su acceso a las tropas regulares, se halla del todo rodeado. Como consecuencia de dicha operación van iniciándose pedidos de sumisión. Todos los rumores relativos a la proclamación de un Gobierno autónomo en Siria, al retiro de las tropas francesas, al éxodo de los habitantes, son absolutamente inexactos.

EL MINISTRO DE GRAN BRETAÑA

VISITARA A LOS ESTUDIANTES DE INGLES

El Ministro inglés Sir Thomas Hohler visitará el Jueves próximo a las 5 de la tarde a los Estudiantes de inglés del Instituto Pedagógico. En esta misma ocasión el Secretario de la Legación, Mr. E. Allan Walker dictará a los estudiantes una interesante conferencia sobre "Vida Universitaria inglesa".

Con este motivo reina gran entusiasmo entre los estudiantes de inglés para recibir dignamente a Sir Thomas Hohler, que se ha manifestado muy interesado en las actividades del Centro de Inglés.

En esta semana el Centro de Estudiantes de inglés inicia igualmente una campaña con el objeto de reunir fondos para mejorar la Biblioteca inglesa del Instituto Pedagógico. Los estudiantes de inglés dirigirán con este motivo un llamado a las firmas americanas e inglesas solicitándoles su cooperación.

LA TRANSFORMACION DEL CERRO BLANCO EN PASEO PUBLICO

En la tarde de ayer, el Intendente Municipal, don Luis Phillips Hunneus, se ha dirigido a la H. Junta de Beneficencia de Santiago, para darle a conocer el acuerdo de la Junta de Vecinos, de encomendarle las gestiones necesarias para obtener que el Cerro Blanco sea entregado a la Municipalidad, a fin de transformarlo en paseo público.

Dice el Intendente Municipal en la nota en cuestión, que ese cerro es de propiedad o se encuentra en posesión de la Junta de Beneficencia, por lo cual pide al presidente se sirva transmitir los deseos de la Junta de Vecinos a la H. corporación que preside.

Termina el señor Phillips Hunneus manifestando que espera una favorable acogida en su petición que está destinada a dotar a la ciudad de Santiago de un nuevo y cómodo paseo público.

Compre un Pajizo a Capellaro
RECLAME $ 10.80 c|u. — ESTADO 230

LOS TERRENOS DONDE ESTARA LA VEGA MUNICIPAL ORIENTE ESTAN SEGREGADOS DE LA COMUNA

EL INTENDENTE MUNICIPAL SE DIRIGE AL MINISTRO DEL INTERIOR PIDIENDO LA MODIFICACION DEL DECRETO-LEY N.°647

La campaña del Intendente Municipal, don Luis Phillips Huneeus para obtener el abaratamiento de los artículos de consumo, ha encontrado una dificultad con motivo de la segregación de los terrenos donde se levantará la Vega Municipal Oriente, que por decreto ley N.o 467 fueron anexados a la comuna de Ñuñoa.

Con este motivo el señor Phillips Huneeus ha enviado en la tarde de ayer al Ministro del Interior una interesante nota en que pide la modificación del referido decreto ley.

Da a conocer el señor Phillips Huneeus el interés que ha desplegado para obtener el abaratamiento de los artículos de consumo, tales como la carne y el pan. En este propósito la Municipalidad obtuvo del Gobierno la autorización para contratar un empréstito por doce millones de pesos para la construcción de mercados con sus respectivos frigoríficos. Agrega el señor Intendente Municipal que se han iniciado las gestiones para la compra de los terrenos donde se instalará uno de estos mercados, en el lado Oriente, y que están situados precisamente en el sector segregado a la capital por el decreto ley N.o 647. Si no es anulada esta segregación — agrega la nota en cuestión — el problema municipal del abaratamiento de los consumos será más difícil.

Aduce en seguida el señor Phillips Huneeus interesantes razones que aconsejan la anulación de esta segregación sin la cual no podrá perfeccionarse la compra para el Mercado Oriente de la ciudad. Termina el señor Intendente Municipal reiterando su petición al Ministro del Interior en el sentido de que anule la segregación de que ha sido víctima la comuna de Santiago.

ARTHRI SEL, REUMATISMO ARTICULAR

Esta es una de las formas más frecuentes y dolorosas del reumatismo. Ataca a toda persona y en cualquier edad, principalmente en las estaciones húmedas. Para curar esta afección y prevenir su reincidencia, se aconseja el uso regular del Arthri Sel. (Sulfato y Citrato de Sodio, etc).
En todas las Farmacias.
Exija la firma ARTHRI SEL, en cajas verdes.

GRAN FABRICA DE MUEBLES "LA INDUSTRIAL"
DEPOSITO BANDERA 125
POR EL GRANDE EXCESO EN LA FABRICACION DE MUEBLES, HEMOS RESUELTO EMPEZAR CON TIEMPO LA
GRAN REALIZACION DE LOS MUEBLES FABRICADOS
LIQUIDACION QUE DURARA HASTA EL 30 DE DICIEMBRE, FECHA DE BALANCES.
NUESTROS PRECIOS SON COMO SIGUE:
EN JUEGO DE DORMITORIOS:
De 3 cuerpos compuesto de 7 piezas, enchapados en erable con marquetería, antes $ 6,500, ahora $ 4.500.—
De 3 cuerpos enchapados en roble americano legitimo, con 7 piezas, antes $ 5,500, ahora..... 4.000.—
De 2 cuerpos enchapados en erable, compuesto de 7 piezas, antes $ 2,500, ahora.. .. .. 2.000.—
De 2 cuerpos enchapados en roble americano legitimo, de 7 piezas, antes $ 2,200, ahora.. .. 2.000.—
De 2 cuerpos en madera de lingue, en varios barnices, sin marquetería, antes $ 1,300, ahora 1.100.—
Id., Id. con marquetería, antes $ 1,500, ahora. .. .. 1.200.—
De 1 cuerpo, en madera de lingue, antes $ 1,000, ahora .. .. 800.—
JUEGOS DE COMEDORES:
Tenemos grande existencia en comedores de tres piezas, desde $ 800 a 2,500.
ARTICULOS DE ESCRITORIOS:
Innumerables y tienen precios nunca vistos en plaza.
SALONES DORADOS LUIS XVI:
Juegos de antesala, trimaux, dorados a fuego, vitrinas dorada id. con un 30 o|o de rebaja sobre los precios anteriores. Hay un variado surtido.
A LOS FABRICANTES: Les ofrecemos pergamoid para tapiz, huinchas para encinchar, resortes de 6 a 10 vueltas cobrizados recién importados, grande existencia y se liquidan a precios bajísimos por tener que recibir nueva remesa.
APROVECHE ESTA UNICA OPORTUNIDAD
17—N.

EL COSTO DEL SALITRE SINTETI

UNA FALSA ALARMA

Días atrás publicó la prensa un telegrama procedente tados Unidos por el que se anunciaba el invento, atribuído tor Cottrell, jefe de laboratorios agrícolas del Gobierno no, de un procedimiento que abarataría en un 50 por ciento to de la fijación del ázoe atmosférico.

El Ministerio de Relaciones Exteriores pidió informe fico a la Embajada, que responde hoy como sigue:

"Dice el doctor Cottrell, a quien entrevisté personalmente
" a petición de la prensa, dióle informaciones generales
" tículos que sobre fertilizantes pensaban publicar en el
" pero que habiendo sido mal interpretadas sus palabras,
" blicar rectificación.

"El había expresado que el amoníaco puro para uso de
" ríficos se producía hoy sintéticamente a la mitad del
" exigieron los métodos antiguos, con los que el amoníaco
" colocado al mismo nivel de precios que tiene el sulfato
"nio, que se usa como fertilizante.

"Agrega que nunca profetizó que tales precios puedan
" cirse aún, ni menos en un 50 por ciento".

Santiago, 16 de Noviembre de 1925.

SOCIEDAD EMPLEADOS DE COMER

RESEÑA DE LA ULTIMA SESION

Presidida por don Ramón Gutiérrez Roa y con asistencia de los Directores señores Luis A. Sánchez, Alberto Maldonado, Enrique Herrera, Gastón Stahl, Rufino Feito, José María Reyes, Servando Sánchez, Oscar Poisson y Alfonso Pérez, celebró su última sesión el Directorio de esta prestigiosa Sociedad. Se dió cuenta de las siguientes solicitudes de aspirantes a socios señores: Ramón Luis Jarpa, Guillermo Daneri, Carlos Soto, Moisés Moya Manuel Bulboa, Luis Salvatierra, Juan Rojas, Francisco Calderón, Alfredo Spando, Nicolás Baeza, Sergio Yuri, Félix Valle, René Clerc, Eduardo Vaccaro M., Emilio Guirardin, Enrique Arrorá C. y Franklin Sir Escobar; señoras Elena Díaz de Soto, María Araya de Veliz; señoritas Rosa Figueroa, María Romero, Guanda Valdivia, Ludmila Espinoza Toro y Ubarlinda Vergara Pardo. **El señor Presidente dió cuenta que contrariamente al informe favorable** del señor Subsecretario de Previsión ocial y a la lógica y justicia de parte de la petición de las sociedade corros mútuos que rep la Sociedad Empleado mercio y debido solame poderosas influencias q sentan los intereses de la ciones que se están b con la Administración de la sos fondos que se acum la aplicación de la ley d dos particulares y segur fermedad, invalidez y v guna de las peticiones h das habían sido consider reformas que se dictaro mente fueron informada Junta de Previsión de la organismo que no está le contituído y que no pud informes sobre esta ma cuanto los empleados no presentados en la referid en la forma que les debía ponder, es decir, igual de miembros por parte d pleados, por parte del E y por parte de las Cajas mente el señor Tesorero h exposición de las finanza lea.

DONDE COMPR
PIDA LA LLAPA

HOY CONTINUA
NUESTRA GRAN VENTA ANUA
DE BLANCO
EL MAYOR SUCESO COMERCIAL del AN
COMPARE NUESTROS PRECIOS

VEA NUESTROS ARTICULOS
CASA FRANCESA
OBSERVE NUESTRAS VIDRIERAS

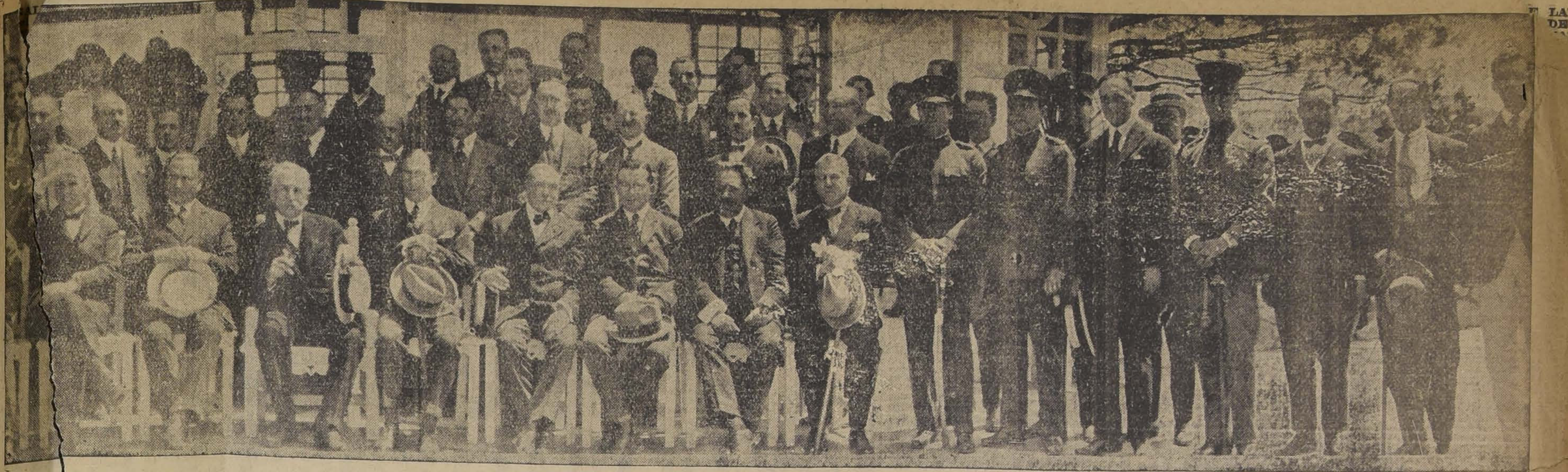

AUTORIDADES PORTEÑAS Y DE ALTAS PERSONALIDADES, DURANTE EL ALMUERZO EN EL RETIRO

LA MANIFESTACION DE HOY EN EL BANDO DE PIEDAD

EN HONOR DE DON JORGE MATTE GORMAZ, PRESIDENTE DEL CONSEJO SUPERIOR

El Bando de Piedad de Chile tributará esta tarde a las 6 en su propio local de la Alameda 1223, una manifestación al presidente del Consejo Superior de esta prestigiosa Sociedad estudiantil don Jorge Matte Gormaz. Será un acto por demás significativo, pues a él concurrirán algunos Ministros de Estado, el Cuerpo Diplomático y distinguidas personalidades.

La mesa de honor será ocupada por el Ministro de Relaciones señor Barros Jarpa, por el festejado señor Matte, por el Ministro de Instrucción señor Fenner, por el Embajador de los Estados Unidos Excmo. señor Collier; por el de Argentina Excmo. señor Malbrán, por el Ministro del Uruguay Excmo. señor Martínez Thedy y por el Encargado de Negocios de Colombia, señor Reyes. Se ha invitado especialmente a esta manifestación al Nuncio Apostólico, al Presidente electo señor Figueroa Larraín, al señor Intendente de la Provincia señor Mackenna; al Intendente Municipal señor Phillips; a los representantes de la prensa y numerosas personalidades. Una comisión pasará hoy a la Moneda a invitar al Vice Presidente S. E. señor Barros Borgoño.

La manifestación la ofrecerá en nombre del Bando de Piedad de Chile el Presidente don Jorge Meléndez. Una espléndida orquesta tocará durante la fiesta.

Tenemos encargo de manifestar a los señores invitados que la tenida es de calle.

Las incidencias de la Junta de Beneficencia de Vallenar

AYER PARTIO A ESA CIUDAD EL JEFE DE LA SECCION DE HIGIENE DEL MINISTERIO RESPECTIVO, Sr. ALFREDO CIENFUEGOS

En la mañana de ayer partió a Vallenar el Jefe de la Sección de Higiene, del Ministerio respectivo, señor don Alfredo Cienfuegos, quien va a la zona Norte a solucionar las incidencias producidas en la Junta de Beneficencia de Vallenar. Además, el señor Cienfuegos lleva una misión especial del Ministro, destinada a estudiar la situación en que se encuentran los diferentes servicios de beneficencia de la zona Norte.

Es probable que el señor Cienfuegos regrese a la capital en los primeros días de la próxima semana.

ALMORRANAS (HEMORROIDES)

requieren un tratamiento cuidadoso. El UNGUENTO PAZO es el remedio más eficaz que se conoce hasta el día para el tratamiento de las Almorranas simples, sangrantes, con picazón o externas. Una o dos cajitas bastan. La firma de E. W. GROVE se halla en cada cajita.

LA DIFICIL SITUACION DE LOS MISIONEROS FRANCISCANOS DE ARAUCANIA

EL PROVINCIAL, Rvdo. PADRE ANGEL SUBIABRE, HABLA PARA "LA NACION" SOBRE LA OBRA QUE REALIZAN EN LA REGION ARAUCANA EN PRO DE LA CIVILIZACION DE LA RAZA ABORIGEN

Hemos recibido la visita del M. R. P. Provincial de la Provincia de los Franciscanos, Rvdo. Angel Subiabre, del Sur, que ha venido a esta capital para tratar con el Gobierno sobre las misiones de indígenas que sostienen dichos padres desde Bío-Bío a Cautín.

El Padre Angel nos ha dado a conocer interesantes detalles sobre la labor que desarrollan los Franciscanos entre los indígenas que suman más o menos sesenta mil. La obra silenciosa y eficiente de los misioneros franciscanos, se remonta hacia el año 1552, y después desde el año de 1840, fecha desde que se inició para los misioneros, períodos álgidos por la escasez de recursos con que continuar su labor divulgadora de la religión entre los indígenas.

Nos dijo el Padre Angel que las casas de los Franciscanos están distribuídas en la región araucana desde el Bío-Bío al Sur en: Nacimiento, Mulchén, Angol Traiguén, Temuco, Collipulli, Lautaro, Victoria, Cholchol, Galvarino y Carahue.

En todos estos lugares los Padres Franciscanos mantienen colegios, internados y talleres donde se educan centenares de araucanos.

El Padre Angel Subiabre nos manifestó que su viaje obedecía al propósito de que esos establecimientos reciban una ayuda del Gobierno, cosa que hasta ahora nunca se ha hecho. Los chilenos, agregó nuestro informante, deberían hacer una obra humanitaria ayudándonos, ya que hemos trabajado tantos años en pro de la civilización de los aborígenes. Se quejó también el Provincial de los Franciscanos de la negligencia de los acaudalados del Sur que nunca les han ayudado en su obra. Y para terminar dijo:

—Deseamos que el pueblo chileno oiga el clamor del Misionero y del indígena y tenga conmiseración de los que sufren".

CURA IMPOTENCIA
FORTAGOL

Base: Fósforo orgánico y mineral.
12-Dia.

HACIA EL ABARATAMIENTO DEL PRECIO DEL PAN

EL DIRECTOR MUNICIPAL DE SUBSISTENCIAS CONTI LAS GESTIONES PARA FABRICAR PAN BARAT

Hace algunos días dimos la noticia de que el Intendente Municipal, había encomendado al Director Municipal de Subsistencias, señor Agustín Boza Lillo, el estudio del problema del abaratamiento del precio del pan, por medio de la posibilidad de poder elaborar el pan municipal que podría venderse a precios inferiores que los que cobran actualmente las panaderías de Santiago.

En la tarde de ayer, el señor Boza Lillo dió a conocer las gestiones oficiosas que ha i cuyo resultado se sabrá nos días más.

Interrogado el señor Hunneus sobre el particul declaró que las gestiones ib bien encaminadas y que confianza de que en poq podría quedar solucionado el blema del abaratamiento del cio del pan, por medio de la boración de pan municipal que vendería directamente al públi de la capital.

LA ADUANA DE PUNTA ARENAS

DE ACUERDO CON EL PROYECTO RESPECTIVO PRESENT POR Mr. KEMMERER, NO SERA SUPRIMIDA

Hace algunos días se dió la noticia de que la Aduana de Punta Arenas sería suprimida, de acuerdo con un plan trazado al respecto por el Gobierno.

Sobre este particular, fuimos ayer informados que, conforme al proyecto sobre Presupuestos presentado por Mr. Kemmerer, dicha repartición no será suprimida.

La Asociación Empresarios Autobús de Ñuñoa renovó su Mesa directiva

En una de sus últimas sesiones esta colectividad renovó su directorio, por renuncia solidaria de éste con su presidente, señor Francisco Sánchez.

Verificada la elección, la nueva mesa, quedó formada como sigue:

Presidente, señor Pedro Pablo Espinoza.

Vice-presidente, señor Héctor Páez.

Secretario, señor Domingo

Tesorero, señor Salvador

GRANDES REFORMAS PEDAGOGICAS SE PROYECTAN PARA LA EDUCACION PRIMARIA

COLONIAS ESCOLARES DE VACACIONES POR CUENTA DEL ESTADO. — ESCUELAS DE EXPERIMENTACION PEDAGOGICA.

LOS SERVICIOS DEL LABORATORIO DE PSICOLOGIA EXPERIMENTAL. — EL ESTUDIO DEL PLAN DE EDIFICACION ESCOLAR.

Bajo la presidencia del señor don Domingo Amunátegui Solar, celebró sesión ayer el Consejo de Educación, con asistencia de los Consejeros señores Manuel Guzmán Maturana, don Ernesto Palacios Vargas, don Pedro N. Montenegro, don Darío E. Salas, Director General del servicio, don Domingo Tocornal Matte, y del Secretario don Guillermo González M.

Leída y aprobada el acta de la sesión anterior, el Consejo designó como sus representantes, en las Juntas Comunales que se indican: a don Manuel López, para la Junta Comunal de Talcahuano, a don Manuel Cortés, para la de Illapel, a don Luis Mella para la de Collipulli y a don Ismael Mesías para la de Duao.

El Consejo tomó conocimiento de un presupuesto elaborado por el señor Director General para el establecimiento de Colonias Escolares de vacaciones que funcionarán por cuenta del Estado en la propiedad que el Fisco posee en El Tabo, y le prestó su aprobación. Según ese presupuesto se solicitarán del Gobierno los fondos necesarios para llevar en las próximas vacaciones dos colonias escolares, una de niños primero, y otra de niñas después, de 50 cada una, a cargo de un grupo de profesores y profesoras.

El Consejo oyó la exposición hecha por el señor Director General del servicio según la cual, conviene el establecimiento en el país de algunas Escuelas de Experimentación Pedagógica, semejantes a las que existen en muchos países de Europa y en algunos de América como Colombia y Uruguay y acordó iniciar también en el país, ensayos de la misma naturaleza, escogiendo para ello algunas Escuelas de Aplicación, y la Escuela Salvador Sanfuentes de Santiago, que reunen condiciones para esta clase de ensayos. Acordó, asímismo la celebración de un curso pedagógico en las próximas vacaciones, destinado a la preparación del personal docente que tendrá a su cargo la verificación de los ensayos.

Acordó asímismo pedir a la Dirección General que disponga las medidas que estime convenientes a fin de atender el ofrecimiento del Director del Laboratorio de Psicología Experimental, para que los Directores de Escuelas de Santiago envíen a ese establecimento, para su observación, a niños retardados y débiles mentales, a fin de dar, en seguida, a esos directores, indicaciones precisas acerca del tratamiento que deben seguir en la educación especial de esos niños.

Continuó y dejó pendiente el estudio del plan que acerca de edificación escolar ha solicitado el señor Ministro de Instrucción Pública y que ha elaborado el señor Director General tomando en cuenta las necesidades del servicio en lo que respecta al número de niños obligados y a la capacidad de los edificios que actualmente arrienda el Fisco para el funcionamiento de Escuelas.

Estudió y dejó pendiente el nuevo plan de horas de clases en las distintas asignaturas que se profesan en las Escuelas Normales y que ha debido dictarse en conformidad al Decreto Ley de 20 de Agosto último y que dispone la conversión de cátedras en horas de clases, para los efectos de la percepción de sueldos.

En atención a los numerosos asuntos del servicio que penden de su consideración acordó sesionar extraordinariamente hoy a la hora de costumbre.

Despachó, por último, algunas solicitudes particulares del personal.

LA VOLUNTAD Y EL CEREBRO
CEREBRINA ULRICI
Gutierrez

No solo todo el cuerpo sufre las consecuencias de mal nutrición sino particularmente el cerebro y nervios. A esto se debe principalmente muchos trastornos y síntomas. Usando el

CORDIAL de CEREBRINA ULRICI

Siendo medicina y alimento, dará más poder de resistencia al cuerpo para curar y fortalecer; crea energía vital, estimula el apetito y digestion, engorda, devuelve á la sangre su riqueza y al ser su alegría.

The Ulrici Medicine Co., Inc.
NEW YORK

HABANOS SELECTOS $80
HABANOS XXXX $60
Yo Fumo
Reina Victoria

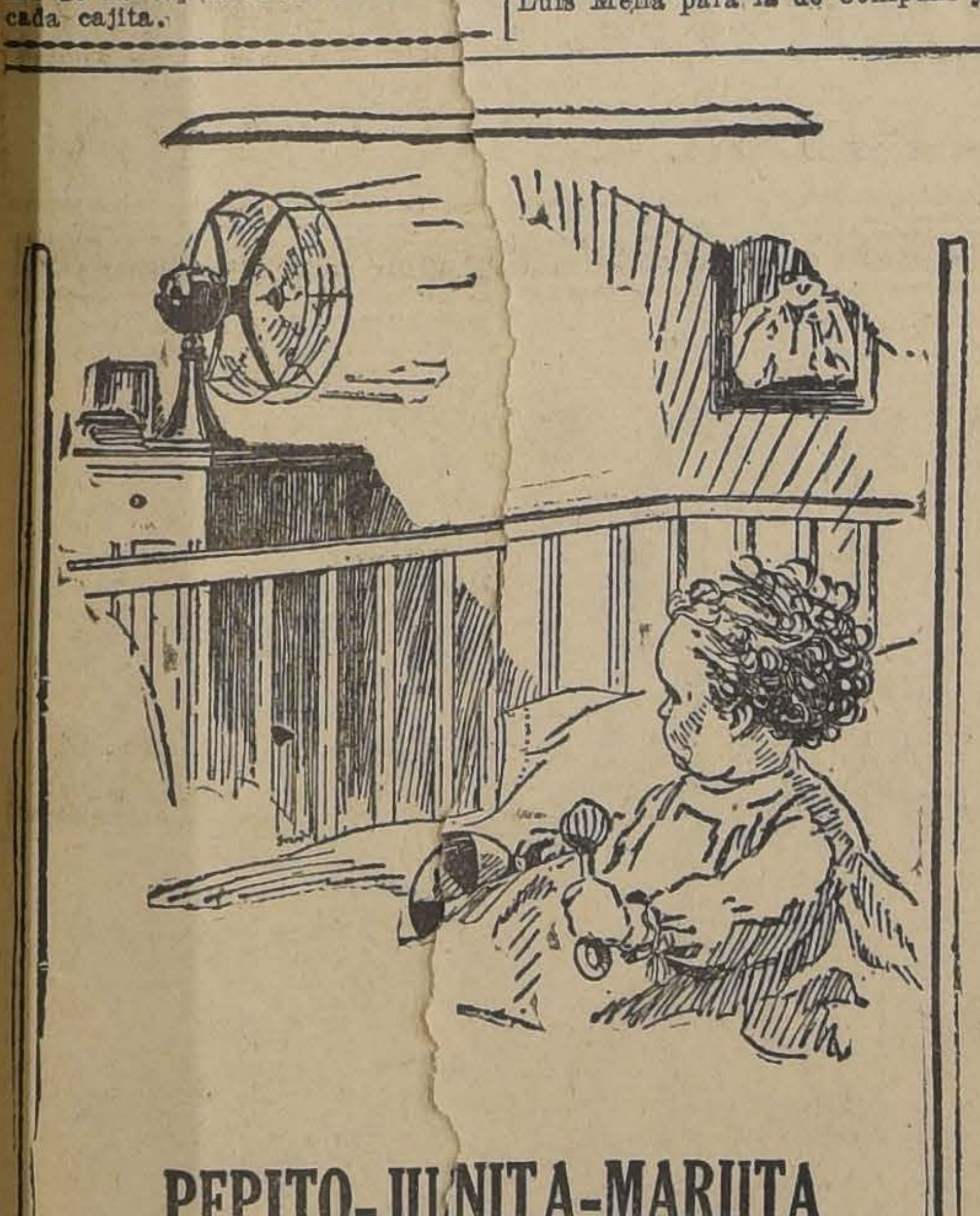

PEPITO-JUANITA-MARIITA

No dejen Uds. de tomar parte en el

Concurso Eléctrico

PAPA y MAMA pueden ayudarles. Ellos saben la gran economía, comodidad y ventaja que se consigue en el Hogar con el uso de los Artefactos Eléctricos.

PASEN EL JUEVES por nuestra Oficina, donde podrán ver los valiosos premios que se obsequian a los vencedores del Concurso.

Cía. CHILENA DE ELECTRICIDAD Ltda.

Santo Domingo 7[illegible] — Santiago

OFERTA

UNICA EN EL AÑO.— (SOLO HASTA EL 15 DE DICIEMBRE

TERNO casimir inglés, fresco	$ 170.00
SMOKING, forrado todo seda	$ 380.00
TERNO tela legítima inglesa, azul o negra	$ 180.00
PANTALON montar, imitación gamuza	$ 80.00
BLUSA alpacón negro	$ 58.00
VESTON negro y pantalón fantasía fino	$ 180.00
TERNOS casimires de moda, todo lana	$ 150.00

SASTRERIA CORONA

PORTAL EDWARDS, POR BASCUÑAN N.os 20, 22 y 24.— TELEFONO INGLES N.o 338, ESTACION

facilidades en
rega inmediata.

Donde Compre pida la Llapa

¿Qué es la Llapa?

Es un boleto numerado que todo comerciante al detalle le regalará a sus compradores.

Estos boletos darán opción a 56 obsequios que serán sorteados el 6 de Diciembre próximo y que consistirán en MUEBLES, ROPAS DE VESTIR PARA GRANDES Y CHICOS, CATRES CON SOMMIERS, COLCHONES, ROPAS DE CAMAS, COCINAS A CARBON O PARAFINA, MAQUINAS DE COSER, MAQUINAS DE AFEITAR, ZAPATOS Y OTROS ARTICULAS para el hogar y especiales para todas las personas.

Todos estos regalos están depositados en "LA NACION", cuya Gerencia, a ruego de LA LLAPA, controlará la entrega a los que salgan favorecidos.

No olvide pedir la llapa cuando haga sus compras, porque su olvido puede hacerle perder un buen regalo

LA LABOR QUE REALIZA LA ASOCIACION DEL TRABAJO EN PRESENCIA DE LA NUEVA LEGISLACION SOCIAL

"ESTA ASOCIACION SE HABIA ANTICIPADO A LOS DICTADOS DE LAS NUEVAS LEYES SOCIALES", NOS DICE EL Sr. GERENTE

CUALES SON LOS PRINCIPALES SERVICIOS Y EN QUE FORMA LOS DESARROLLA

La evolución social iniciada después de la guerra en Europa, para seguir en forma activa después en nuestro país, ha logrado preocupar en los últimos años la atención de nuestros obreros de los patrones y también de los hombres de Gobierno.

Como consecuencia de esta agitación, en favor de la conquista de un mayor bienestar, ha venido implantándose varias leyes sociales, que consultando la justicia y el derecho de los hombres, tienden también a mantener una paz social.

Algunas instituciones de este mismo carácter, fundadas en los comienzos de esta lucha, por elementos interesados en producir armonía y paz, se han acogido al dictado de esta moderna legislación y desarrollan actualmente con vigor pleno una labor digna de consideración.

Una de éstas, de carácter particular, pero no menos importante que otras que funcionan bajo el patrocinio del Estado, es la Asociación del Trabajo, institución que nació primero sustentando principios reaccionarios. Luego, en la práctica hubo de variar su finalidad hasta encuadrarla como hoy, dentro de un espíritu de armonía y bienestar.

Así lo hemos podido comprobar ayer, durante una conversación que mantuvimos con el Director General y Gerente de esta repartición, don Enrique Caballero, un ex-militar que durante el desempeño de algunas misiones en el extranjero pudo recoger la experiencia de la labor que se desarrolla allá en favor del acercamiento y bienestar entre el patrón y el obrero; es decir, por la solución del problema social.

El señor Caballero, a quien manifestamos interés por dar a conocer las actividades que desarrolla la repartición de su cargo, con toda gentileza, se dispuso acceder, y nos dijo:

"Aunque soy por principio contrario a toda réclame para obras que no persiguen lucro alguno, creo que no hay inconveniente acceder a la petición de ustedes.

Ustedes saben, que esta institución que nació sustentando ideas reaccionarias, para detener el avance de una evolución que se veía venir, ha cambiado de rumbos por indicación mía y hoy basada en los ideales, que yo creo son los que están dentro de la justicia que asiste a patrones y trabajadores, desarrolla sus actividades a través de todo el país.

Nuestra institución, que cuenta con 1,500 industriales asociados, que tienen un directorio que es garantía absoluta de seriedad y responsabilidad, llena hoy un rol social que determinan las leyes actuales, y aún se había anticipado a ellas, pues antes de su dictación tenía ya establecidos los servicios de colocación, de bienestar y de seguros y accidentes del trabajo.

La seriedad con que siempre ha procedido, tanto para el industrial, como para el obrero, pueden ser atestiguadas por quienes conocen de cerca esta institución.

El servicio de colocaciones, que es uno de los más importantes, está extrictamente controlado por la Dirección del Trabajo y sujeto rigurosamente a la ley respectiva.

El señor Caballero nos da a conocer los diversos antecedentes que se relacionan a esta operación, mostrándonos contratos individuales visados por los representantes del Gobierno, órdenes de las grandes compañías pidiendo obreros, y documentos, demuestran la manera cómo la Asociación facilita el acercamiento entre el patrón y el trabajador.

—No hemos recibido jamás un reclamo, que acredite un procedimiento informal o incorrecto, nos dice el señor Gerente ni de parte de las grandes compañías ni de los obreros.

Hasta los primeros días del presente mes, esta oficina llevaba colocados 37,820 cesantes, que han sido enviados a diversos puntos de país, sin gasto alguno para los obreros.

A este respecto, he leído en la prensa cierto denuncio, en que se alude a cierta participación culpable que haya tenido esta institución en Antofagasta. Debo decirles, sobre este particular, que la Asociación está eliminada de aquella operación, y que vería con agrado se le citaran casos concretos que justifiquen la especie lanzada.

En seguida el señor Caballero, nos habla acerca de los demás servicios que tiene a su cargo la Asociación y nos expresa:

—Después de procurar trabajo al obrero, que a mi juicio es el más importante problema de la cuestión social, creyó la Asociación que debía mirar por la sanidad del trabajador y familia, y al efecto, tiene instalado un policlínico, en donde se dispensa toda atención médica y se hacen las curaciones a los accidentales sin recargo alguno para el trabajador.

Hasta la fecha lleva atendidas 69,632 personas y este número irá en aumento, porque el servicio será ampliado en forma apreciable.

Después de este segundo servicio, la Asociación ha establecido el seguro por accidente del trabajo, sin que esta operación lleve envuelta el lucro, como lo hacen hoy las compañías de Seguros, que naturalmente, como instituciones de carácter comercial, miran a su beneficio.

Ajustados también a la ley de Accidentes del Tramajo y Asistencia Social, tenemos una enorme cantidad de asegurados, que hemos servido con toda solicitud y oportunidad, como le consta a la Dirección del Trabajo.

Finalmente el señor Gerente, nos habla de sus nuevos proyectos, como: el de edificación, que no significará desembolso alguno para el obrero, la casa social del obrero, etc., proyectos cuya realización iniciará en breve. Para ello la institución ha adquirido una gran propiedad, la de la calle Compañía, esquina de Teatinos, en donde se instalará en pocos días más.

LA EXPORTACION DE GANADO BOLIVIANO

EY DICTADA AL RESPECTO POR EL GOBIERNO DE LA PAZ

o Cónsul General en La ñor Carlos Garland, ha remi- Ministerio de Relaciones Ex- s la ley sobre liberación de chos de exportación al ganado uno, que se exporta por el de- rtamento de Chuquicamata.

Al mismo tiempo hace ver el señor Garland la especial importancia que tiene para nuestros traficantes en ganado boliviano esta nueva ley, pues gran parte de este ganado pasa para la República Argentina y de allí a nuestras pampas salitreras.

OS PAGOS DE SUELDOS DEL MES DE NOVIEMBRE

Se previene a los señores habilitados de las oficinas públicas, que deben entregar las nóminas antes del día 21 de cada mes, con el objeto de confrontar los descuentos a favor de la Caja Nacional de Empleados Públicos y Periodistas.

Las oficinas que no manden sus nóminas en la fecha indicada, no podrán ser ajustadas en el día que se fije para el pago de habilitados, sufriendo con esto, un retardo que perjudicará el buen servicio de la Tesorería.

UN A CONCEPTUOSA COMUNICACION A DON JOSE MAZA

El señor don José Maza ha recibido de la Hon. Comisión Gubernativa de Monumentos Históricos, la siguiente comunicación:

Santiago, 10 de Noviembre de 1925.

La Comisión Gubernativa de Monumentos Históricos tomó conocimiento, en su sesión de ayer, del o-Ley N.o 651 que le ha si- unicado por el Ministerio de ción Pública, en el cual se legislación sobre Monumen- tóricos, antropológicos y ar- icos, se establecen las nor- ndamentales para su restau- conservación y se colocan onumentos nacionales, bajo ción del Estado.

de mi referencia, dictada Exmo. señor Vice-Presidente Luis Barros Borgoño y por el ñor Ministro de Instrucción Pú- ica don Oscar Fenner, en cumplimiento de los acuerdos de las Conferencias Panamericanas de Washington y de Santiago de Chile, es la primera que se dicta en Chile sobre la materia y viene a satisfacer una necesidad largamente sentida por la ciencia nacional, que hasta ahora había tenido que presenciar impotente como iban desapareciendo del territorio chileno elementos de inapreciable valor artístico, histórico y arqueológico debido al descuido que por su conservación manifestaban las autoridades. De esta manera iban perdiéndose, por la acción del tiempo, o por las manipulaciones irrespetuosas de personas inconscientes o criminales, los documentos fundamentales para el estudio de la prehistoria de los aborígenes chilenos y aún para la historia misma de nuestros antepasados.

En la dictación de la ley ha cabido a usted una participación que la Hon. Comisión de Monumentos ha considerado justo hacer constar y que lo ha hecho con especial satisfacción en su sesión de ayer. En efecto, fué usted, durante su actuación como Ministro de Instrucción Pública, quien creó por Decreto N.o 3500, la Comisión Gubernativa de Monumentos Históricos, concediéndole las más amplias atribuciones que podía conferirle un decreto supremo, para que pudiera tomar bajo su autoridad la conservación y vigilancia de los monumentos que ingresaran a la historia, al arte o a la ciencia arqueológica; y en virtud de esas facultades, el Supremo Gobierno ha declarado monumentos históricos,—que ya están sometidos a la guarda de esta Comisión,— los inapreciables elementos antropológicos de la Isla de Pascua las valiosas construcciones coloniales de la bahía de Concepción, y principalmente, las admirables fortificaciones, tanto tiempo abandonadas, de Valdivia, Corral, Ancud, Castro y muchas más de la provincia de Chiloé.

La redacción de la Ley vigente sobre monumentos nacionales, debe también a usted una parte efectiva pues sus vastos conocimientos en legislación, jurisprudencia y administración pública aportaron un contingente eficaz al proyecto de ley elaborado por la Comisión de Monumentos y fueron ellos la base en que se apoyó el Gobierno para dictar la legislación con que hoy cuenta la República sobre esta interesante materia, de acuerdo con las prescripciones adoptadas por los ya citados congresos panamericanos.

Al comunicar a usted los acuerdos tomados ayer por la Hon. Comisión Gubernativa, que debe su existencia a la patriótica iniciativa de usted, me halaga la esperanza de que en lo futuro continuará usted prestándole su valiosa cooperación para el éxito de sus actividades, desde cualquiera de los cargos públicos o privados a que lo lleven sus meritorias condiciones.

Dios guarde a usted.— (Firmado). **J. Figueroa**, Al señor don José Maza.

Velada en la Sociedad de Artesanos La Unión

El Centro de Excursionistas "Los Queltegües", llevará a cabo mañana, a las 9 P. M., una velada literario-musical y un baile, en el salón de la Sociedad de Artesanos "La Unión", con fines de beneficencia.

Se ha confeccionado un buen programa, con la participación de conocidos aficionados.

Los Consejeros de Instrucción Primaria tendrán pasaje gratis

POR FERROCARRIL CUANDO SALGAN EN COMISION DEL SERVICIO

El Director General de Educación Primaria, don Darío E. Salas, ha enviado al Ministerio de Instrucción Pública una nota en la que abona diversas razones de orden administrativo para solicitar del señor Ministro autorización para conceder pasaje gratis por ferrocarril a los Consejeros de Instrucción Primaria cuando tengan que salir fuera de esta ciudad por asuntos del servicio.

En respuesta a esa nota, el Ministro de Instrucción, señor Fenner, ha dirigido al señor Salas la siguiente comunicación:

"Se ha recibido en este Ministerio la nota N.º 3636 de esa Dirección General, en que Ud. hace presente que con motivo de la dictación del decreto-ley N.º 342 de 13 de Mayo último, relativo a las funciones públicas; que en lo sucesivo gozarán de pase libre por ferrocarril los Consejeros de Educación Primaria, podrán verse estorbados en su labor fiscalizadora del servicio si oportunamente no se dispone de fondos en alguna ocasión.

En respuesta, me permito hacer presente a Ud., que atendidas las disposiciones del referido decreto-ley, el infrascrito estima que esa Dirección General debe proporcionar pasaje libre a los referidos Consejeros cada vez que necesiten viajar por asuntos del servicio, solicitándolos de este Ministerio cada vez que en esa Dirección se hubieren agotado."

Con esta medida, podrán en el futuro los Consejeros de Instrucción Primaria realizar visitas más a menudo a los establecimientos de educación primaria para imponerse del estado en que se encuentra el servicio y satisfacer en parte las premiosas y urgentes necesidades de tan importante repartición pública.

TRATAMIENTO DE ALMORRANAS CON FACILIDAD Y ASEO

El canuto especial higiénico que ahora acompaña cada tubo de MAN ZAN asegura la aplicación correcta de este maravilloso remedio y facilita que el tratamiento de las almorranas resulte fácil a la par que limpio. Para obtener alivio instantáneo basta aplicar este ungüento curativo sobre la parte doliente y afectada. Continuamente estamos recibiendo cartas de agradecimiento de parte de aquellas personas que han usado MAN ZAN para las almorranas y que han probado su eficacia.

Pídase el preparado

ManZan

en la farmacia. El MAN ZAN proporciona alivio inmediato en todos los casos de almorranas internas, sangrientas, irritantes o protuberantes. Calma y sosiega, ayudando al mismo tiempo a reducir la hinchazón. Se obtiene de las farmacias en todas partes del mundo en cajitas de cartón selladas que contienen el canuto de aplicación especial y las instrucciones completas para su empleo.

Si el farmacéutico no puede suministrarle MAN ZAN, escriba directamente a

E. C. De WITT y Cía. Ltda., Casilla 3312, Santiago

SOCIEDAD "IGUALDAD Y TRABAJO"

COMPRA DE TERRENOS

Se desea comprar un terreno para edificar la población "Igualdad y Trabajo". Se reciben ofertas hasta el día 27 del presente mes.

Dirigirlas al Presidente de la Sociedad, Andes 3028, mayores detalles posibles, indicando precio por metro

Los títulos deberán estar perfectamente limpios, rech a por muy ventajosa posible dificultad 1925.

MUEBLERIA COLON

56 - BANDERA - 58

GRANDE PRECIOS.

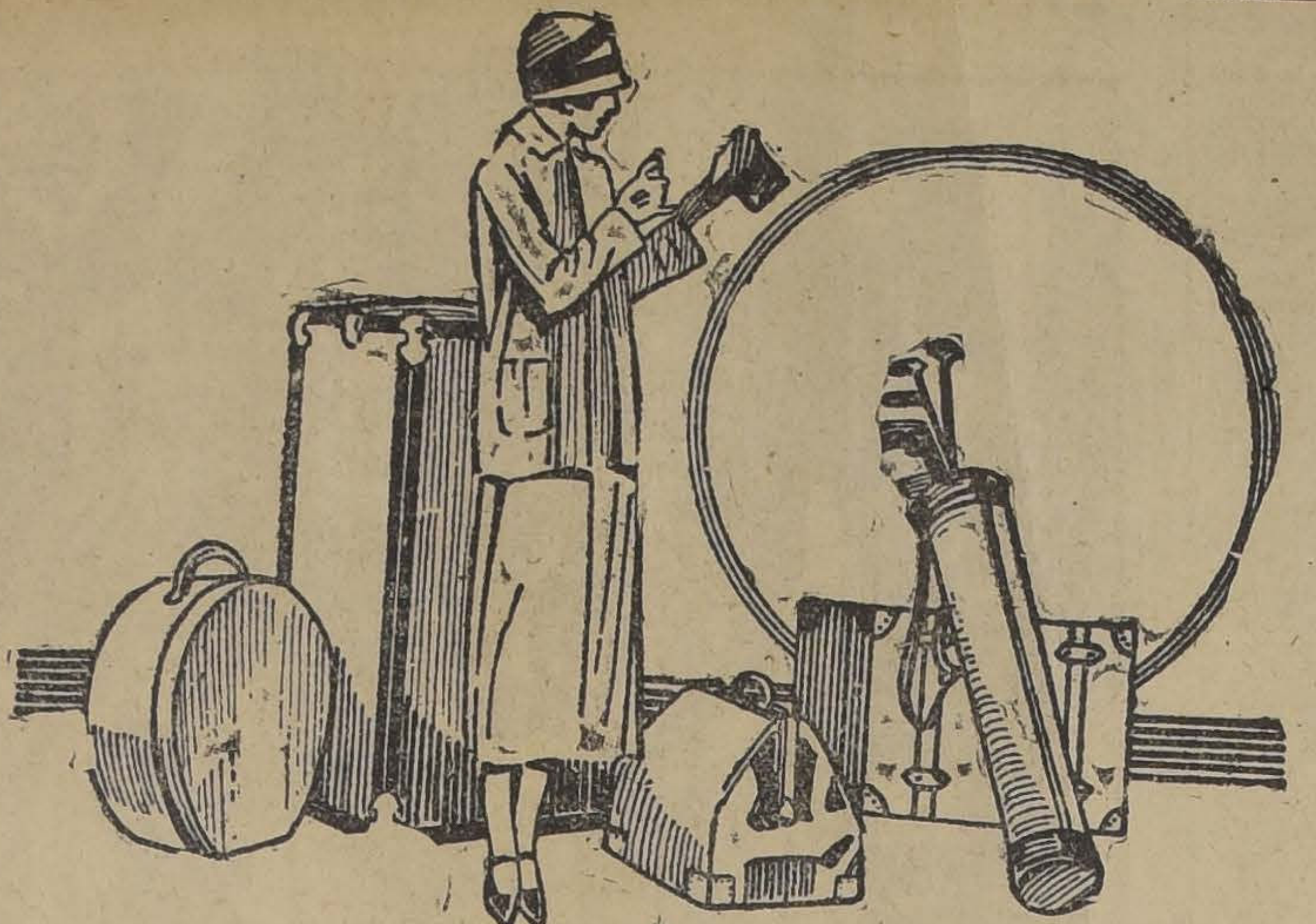

ARTICULOS PARA VIAJ

EN EXTREMO VENTAJOSOS

Una selección de CALIDAD a PRECIOS REBAJADISIM

:: ¡Visítenos ahora mismo! ::

PERCHAS, THERMOS, HAMACAS:

PERCHAS de alambre, modelo plegable, desde $ 1.70

PERCHAS para saco y pantalón, a $ 4.95

THERMOS esmaltados, capacidad 1|4 litro, a $ 5.20

THERMOS esmaltados, capacidad 1|2 litro, a $ 5.50

THERMOS esmaltados, capacidad 1 litro, a $ 10.90

HAMACAS de cordel, para niños, a $ 8.90

HAMACAS de cordel, para adultos, a $ 34.90

HAMACAS de lona, para adultos, a $ 35.50

SILLAS, VALIJAS, Etc.

SILLAS plegables, para playa o jardín, a $ 10.50

VALIJA de fibra, fabricación alemana, desde $ 45.00

ESTIRADORES para pantalones, artículo muy práctico, a $ 42.00

PRENSAS para pantalones, modelo Inglés, a $ 59.00

ESTUCHES para neceser, con útiles para toilette, desde $ 30.00

VALIJAS neceser, fabricación inglesa, inmensa variedad de estilos y gustos, procedencia garantida, desde $ 265.00

BAULES norteamericanos, de fibra, modelo cabina $ 140.00

BAULES norteamericanos, de fibra, modelo bodega $ 210.00

BAULES norteamericanos, de fibra, modelo ropero, lo más práctico que se ha fabricado hasta hoy día $ 298.00

ARTICU VICUÑ garanti

BUFANDA do, a $ 7 75.00

PONCHOS de pelo cuña, a $ 2 280.00

MANTAS fino que $ 375.00

PONCHOS dad ex de peso 495.00

HOY SEGUNDO DIA

— DE LAS —

GRANDIOSAS BARATURAS

DE CONFECCIONES, SOMBREROS, MEDIAS, CORSES, CALZADO PARA SEÑORAS Y SEÑORITAS

EN EL PRIMER PISO: Saldos y Retazos a precios ínfimos.

PARA SEÑORAS Y SEÑORITAS:

Vestidos:

VESTIDOS en velo de algodón impreso, dibujos modernos, variedad de formas, talles 40 al 44, $ 34.90; talles 46 al 50 $ 39.00

LINDOS TRAJECITOS estilo casaca, en brin de hilo, colores de moda, para jovencitas, a $ 98.00

Ofrecemos todo el surtido de los MODELOS finos, importados, de vestidos de seda, para calle y fiestas, vestidos y trajes de lana a precios sumamente rebajados

Sombreros:

SOMBRERO en fieltro, modelo muy bonito, para señoritas, rebajados a $ 49.50

HORMAS en paja picot, colores de moda, para señoras y señoritas, a $ 17.90

GRAN SURTIDO en flores, desde $ 1.90

Velos y Céfiros:

VELOS impresos, colores firmes, extraordinario surtido en gustos y colores, clase extra, el metro, a $ 1.80

CEFIROS lisos, excelente calidad, surtido completo en colores, adecuados para delantales, tinte firme, el metro, a $ 2.90

Sedas:

PONGE de pura seda, japonés, especial para labores, adornos, plisados, combinaciones y forros, surtido de 68 colores, ancho 65 centímetros, $ 11.90; 60 centímetros $ 7.90

CREPE DE CHINE pura seda, muy indicado para vestidos de calle y fiestas, completo surtido de colores, el metro a $ 33.50 y $ 22.50

EN BONETERIA:

CALCETINES de algodón en colores unidos, reforzados, el par $ 1.75

Batas y Delantales

DELANTALES en gasa ca, enteramente bordada $ 2.80

BATAS en forma vestidos muselina algodón, elegante y práctico, a $ 18.00

Medias:

MEDIAS de seda, lisas, refuerzos de algodón, dos los colores de creación, al precio excep nal de $ 3.95

MEDIAS de algodón zado, lisas, en colores última moda, calidad durable, el par $ 2.95

orsés:

ORSE - FAJA "Gath y C ves", forma cómoda volvente, en buen coutí lles 60 al 80, a $ 8.90

STEN - SENOS en con adornos de valen modelo muy práctico, usar con corsé - faja $ 2.95

Calzado:

ZAPATILLAS de cabriti gra, modelo con una trabas, taco Luis XV, chas a mano, muy surtidos de medidas, a $ 29.50

ZAPATILLAS box - calf modelo elegante, Luis XV, hechas mano, tidos de medidas, a $ 29.50

EN CAMISERIA:

CAMISAS de dad su en color novedad, puños d un cuell

$ 12

Gath & Chaves

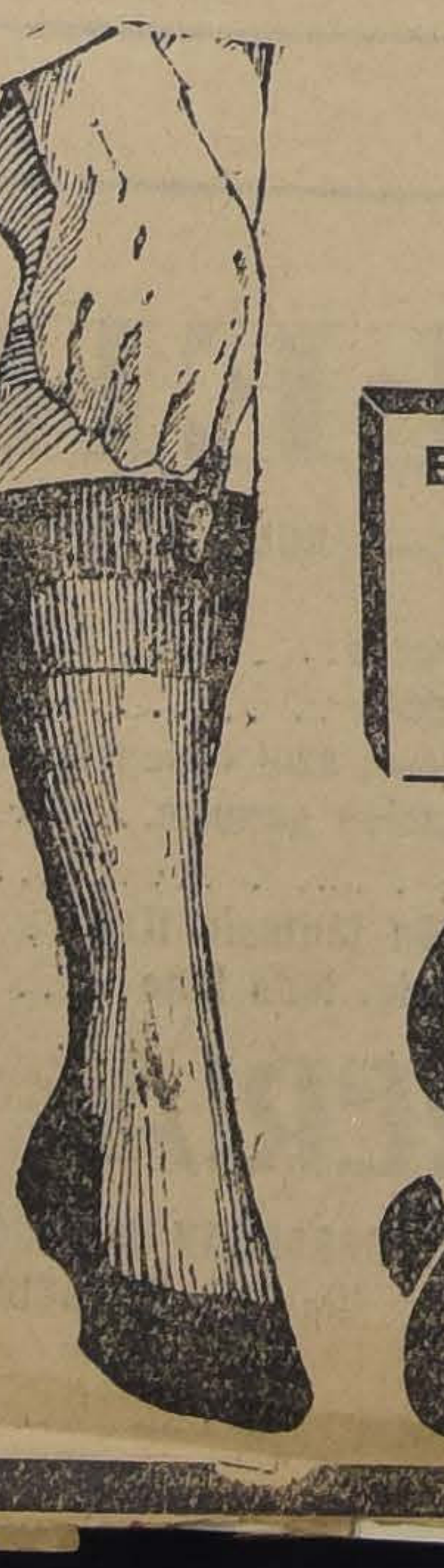

FOOT-BALL

AGALLANES F. C.—Con oca-
n del 28.o aniversario del Club
ial y Deportivo Magallanes, es-
nstitución ha donado a la Liga
antil una copa y veintitrés me-
las a fin de que sean disputa-
en un campeonato infantil or-
nizado por la Liga.

El Magallanes, al celebrar su
versario, ha querido hacer par-
ipe de su alegría a los chicos
la Liga Infantil, y al efecto,
hecho entrega de los premios
mbrados.

Las partidas se jugarán en la
ncha del Club, y posiblemente
pezarán el próximo Domingo.

LIGA INFANTIL DE FUTBOL.
Partidas que se jugarán el
óximo Domingo:

I Serie A: Santos Dumont con
orning Star; Ferroviarios con
uacolda; 1.o de Mayo con Fun-
ción Libertad; Huracán con Bar-
lona; Wanderer con Germinar.

I Serie B: Boca Juniors con
amilo Henríquez; Bolsa de Co-
ercio con Santiago; Chilenito con
ición.

II Serie A: Internado con Au-
x Italiano.

III Serie: Maestranza con Gui-
lermo Guzmán; Santiago con Vis-
a Hermosa; La Cruz con Chile-
ito.

—El directorio se reunirá hoy
las 9.30 en el local de costum-
re. Se recomienda la asistencia
l mayor número de delegados,
or cuanto en esta sesión se tra-
ará d la organización de un cam-
peonato infantil que posiblemen-
te se iniciará el Domingo próxi-
mo.

PABLO IMBERT I y II v. ORIENTE I y II. — Ante una numerosa concurrencia se llevaron a efecto anteayer, en la cancha de la Liga José Arrieta, estos matchs en competencia por la 2.a rueda de esta Liga.

El encuentro entre los segundos equipos terminó con el triunfo del Pablo Imbert por dos goals a cero.

A continuación se presentaron los cuadros encargados del match de fondo, a las órdenes del árbitro señor Gamboa; triunfó el Pablo Imbert por tres tantos contra uno.

GUACOLDA INFANTIL 1.° (2), v. WANDERER INFANTIL 1.° (0) —El Domingo pasado se llevó a efecto este encuentro por la serie de honor de la Liga Infantil, en la cancha del Magallanes, bajo la dirección del árbitro señor Danus, correspondiéndole el triunfo al Guacolda, por dos tantos contra cero.

INSTITUTO SANITAS (3), v. EDUARDO COVARRUBIAS, (3). —El lance jugado el Sábado en la cancha Germinar entre el Instituto Sanitas y Eduardo Covarrubias, terminó en empate a tres tantos.

CELEBRANDO UN ANIVERSARIO. — El Club Social Independencia en conmemoración de su primer aniversario celebró el Domingo último un paseo campestre a "El Perejil", Comuna de Renca.

A las 10 de la mañana partieron las góndolas que conducían a los paseantes, y a las 11 empezaba en la Cancha Parroquial, una partida de football entre los equipos A. y B. del mismo Club.

LA REUNION CICLISTA DE ANTEAYER EN SANTA LAURA

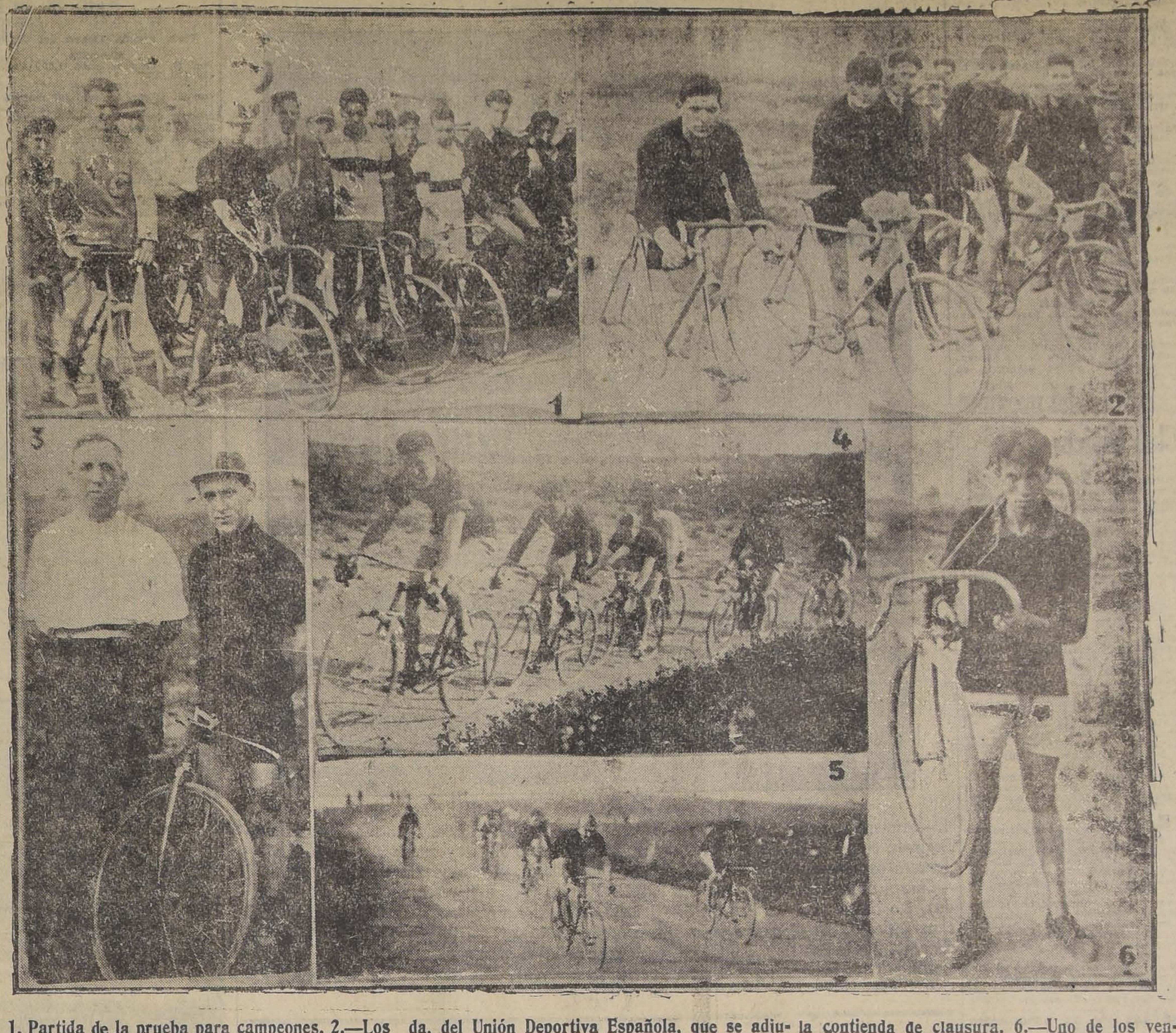

1. Partida de la prueba para campeones. 2.—Los contendores de primera categoría. 3.—J. Abeleida, del Unión Deportiva Española, que se adjudicó los 24,000 metros. 4 y 5.—Dos aspectos de la contienda de clausura. 6.—Uno de los vencedores

BOX

LOS CAMPEONATOS DE LA FEDERACION DE BOX DE CHILE. — EN EL PROGRAMA DEL JUEVES ACTUARAN ELEMENTOS DE SAN ANTONIO Y LOS ANDES. — El Jueves se efectuarán en el ring de la Federación de Box de Chile, los encuentros de selección de aficionados, con el siguiente programa:

Mosca: Esperidión Navarro, de Santiago, con Enrique Lalana, de San Antonio.

Gallo: José Cañas, de Los Andes, con Alfredo Mella, de Santiago.

Liviano: Faustino Badani, de Los Andes, con Jorge Araya, de San Antonio.

Medio liviano: Antonio Torres, de Los Andes, con Segundo Muñoz, de Santiago.

Medio: Arturo Riveros, de Santiago, con Manuel Risso, de San Antonio.

Eliminatoria por Santiago

Mosca: Sofanor Gallardo, con Pedro Leyton; Armando Salvo con Ignacio Flores; Jorge Flores con Rogelio Núñez.

Gallo: Pedro Molina, con Juan Paniagua.

Pluma: Ernesto López, con Wady Sedán. Reserva, Alfredo Alvarez.

Liviano: Ruperto Gamboa con Manuel Riveros; reserva, José Ordóñez.

LOS CAMPEONATOS DE LA ASOCIACION PROVINCIAL DE BOX DE SANTIAGO. — Damos a continuación el programa que se efectuará el Viernes próximo en el Rodolfo Jaramillo B. C., competencia por la 12.ª rueda de los Campeonatos de la Asociación Provincial de Box.

Peso mínimo: Raúl Retamales, Cóndor, con Manuel Núñez, Mac-Kay.

Mosca: Juan Naranjo, del Heriberto Rojas, con José Rojas, de Los Sports. Carlos Rojas, de Los Sports, con Domingo Ulloa, del Medidores. Antonio Ventura, del B. Tallman, con Luis Pacheco E., del Madrid. José Almarza ,del Recoleta, con José Bernal, del Medidores.

Gallo: Manuel Gutiérrez, del Angel C. Leiva, con Carlos Tapia, del Heriberto Rojas.

Pluma: Jorge Díaz, Los Tiempos, con Roberto Rodríguez, Cóndor.

Liviano: Luis Moreno, V. Salazar, con Raúl Santiago, del B. Tallman. Jorge Araya, R. Jaramillo, con Víctor Núñez, Cóndor.

Medio liviano: Manuel Santander, del Angel C. Leiva, con Víctor Merino, del Providencia; Antonio Reyes, Cóndor, con José Rodríguez, del P. Muñoz. Efraín Canales, R. Jaramillo, con Enrique Pacheco, V. Salazar, desempate. Reserva, Andrés Morales.

Peso medio: Luis Villablanca, del B. Tallman, con Víctor Soto, Cóndor.

Peso pesado: Angel Tachi, de Los Sports, con Armando Zúñiga, de Los Tiempos.

Fuera de programa: Lorenzo Coll, del Heriberto Rojas, primer campeón peso gallo de la F. Amateurs, contra Armando Rozas, del Santa María, primer campeón de la F. Nacional.

EL CEMENTO MELON SE IMPUSO SOBRE EL FERROVIARIOS

LA GRAN CONTIENDA DE ANTEAYER EN LA CALERA POR LA SERIE MAXIMA DE LA LIGA LOCAL

Ante una concurrencia extraordinaria, se realizó anteayer, en la cancha López Maquieira, de la Liga de Calera, la reunión footballística cuya base la constituía el encuentro de desempate por la serie máxima, copa Granoli, Martakis y Cía., entre los poderosos conjuntos del Cemento Melón y Deportivo Ferroviario, contendores que habían llegado a la final en igualdad de puntos y tres veces consecutivas habían igualado posiciones.

No era de extrañarse, pues, que las tribunas y contornos de la cancha fueran totalmente ocupadas por miles de aficionados de esa localidad y ciudades vecinas, predominando el elemento femenino.

En la tribuna oficial notamos la presencia de distinguidas personalidades del comercio e industrias y a todos los dirigentes de la Liga y clubs locales.

Se dió comienzo a la tarde deportiva con el match final por el segundo puesto de la segunda serie, entre los conjuntos del Daube II y Miraflores I, los que, bajo la dirección del árbitro porteño señor Pablo Vanni, desarrollaron un juego activísimo y lleno de agradables incidencias, finalizando el tiempo reglamentario sin score.

A fin de dar lugar a que se verificara el lance principal, los contendores acordaron desempatar después del match Ferroviarios-Cemento Melón. En el encuentro final, venció el Daube por un tanto a cero después de dos complementarios.

De acuerdo con esta resolución, los equipos superiores del Cemento Melón y Ferroviarios se presentaron correctamente uniformados a la cancha siendo saludados cariñosamente por el público.

Hechos los trámites de estilo ante el árbitro santiaguino, señor Luis Roatti, nombrado de común acuerdo, los contendores se colocaron así:

Cemento Melón:

Araya
A. Godoy, H. Contreras
E. Leiva, J. Olivares (cap.), H. Murillo
R. Orellana, M. Ahumada, A. Leiva, O. Orellana, O. Cabrera
O
A. Murillo, D. Reyes, G. Escobar, C. Urzúa, J. Flores
L. Aranda, H. González (cap.), O. Valencia
B. Cabrera, Rodríguez
J. Castro
Ferroviarios

Las acciones desde el primer momento fueron de una movilidad asombrosa, viéndose las vallas continuamente amagadas por los ataques de los delanteros.

La primera etapa finalizó a cero goal, no así en la jornada siguiente, en que el juego no decayó un instante hasta minutos antes de finalizar, donde el Cemento Melón logró el goal que le dió la victoria, colocado por R. Orellana, mediante un violento tiro esquinado, al rematar un centro de Cabrera.

En la noche el activo y entusiasta presidente de la Liga, señor Jorge Clavero, ofreció una comida a los árbitros visitantes a cuya manifestación, que transcurrió en un ambiente de franca camaradería, asistieron los señores Jorge Clavero, Luis Roatti, Pablo Vanni, Pablo Guisselaire, Ricardo Molina, Vicente Echegaray, y los presidentes del Ferroviarios y Cemento Melón, señores: Carlos Pimentel y Manuel Córdova, respectivamente.

Con estos lances, la Liga La Calera termina su temporada oficial, quedando los vencedores clasificados así:

Primera división:
1.o Club Atlético Cemento Melón.
2.o Ferroviarios F. C.
Segunda división:
1.o Cemento Melón.
2.o Daube 18.
Tercera división:
Deportivo Escuelas Cemento Melón.
2.o Cemento Melón.

BASKET-BALL

INTERESANTE PARTIDO OFICIAL

EL "MANUEL CONCHA" VENCIO AL "DOWNEY"

Interesante resultó el lance de [illegible] la mañana entre los primeros equipos del Manuel Concha con el Downey.

A la hora fijada un público numeroso ocupaba las tribunas y demás localidades alrededor de la cancha, notando la presencia de don Francisco de Borja Echeverría, conocido benefactor de los deportes y miembro honorario de la dirigente, los presidentes de las instituciones participantes, dirigentes deportivos y miembros de la prensa.

Por ausencia del árbitro nombrado dirigió la brega el señor Francisco Pérez Gómez, formándose los cuadros en la siguiente forma:

Manuel Concha:
Galleguillos Arellano
Figueroa Rubilar Quintana
O
Lagos Castillo J. Cirer
Benavides Aguirre
Downey.

Un cuarto antes de las diez el silbato del árbitro anunciaba la iniciación del partido, notándose desde un principio la equivalencia de fuerzas. A los pocos minutos de iniciada, una buena combinación de Quintana a Rubilar que estaba en muy buena colocación, abre la cuenta con un goal desde abajo del tablero. Las jugadas se suceden con suma rapidez, demostrando el buen entrenamiento de ambos cuadros.

A los pocos minutos Figueroa se anota un buen tanto. Después de rápidas combinaciones, el Manuel Concha es penado con un tiro libre el cual es convertido por Cirer. Quintana desde una esquina se anota un tiro "seco" al canasto obteniendo dos puntos para su equipo. Las combinaciones se suceden cada vez con mayor rapidez y precisión logrando entusiasmar a la concurrencia quien aplaude a sus favoritos, habiendo un largo intervalo sin que ningún equipo se anote un tanto debido a que cada individuo está atento de su contrario y no deja que tire al canasto . Un nuevo foul cobrado al Manuel Concha da ocasión para que se anote un punto. Rubilar por su parte obtiene dos puntos para sus colores con un certero tiro. Después de un momento de interesantes jugadas, suena el pitazo del árbitro dando término al primer tiempo el cual indica la siguiente cuenta, manuel Concha 10 puntos y Downey 2 puntos.

EL SEGUNDO TIEMPO

El segundo tiempo se presenta más interesante ya que es sabido que el Downey, siempre en el segundo tiempo ha conseguido en sus partidas anteriores anotarse los puntos necesarios para obtener una victoria. A los pocos momentos de iniciado, Castillo recibe la pelota estando muy bien colocado, anotándose un bonito goal. Fué muy aplaudido este tanto por ser el primero convertido desde la cancha.

A los pocos minutos Rubilar consigue hacer otro dos puntos.

Figueroa obtiene por un foul un punto más. Luego después Lagos desdes cuatro metros hace un goal. Pasa un largo intervalo de juego equilibrado. Rubilar yerra tres fouls seguidos. Quintana después de reñida lucha consigue un nuevo gaol. Rubilar por su parte hace otro. Faltando pocos minutos para terminar, entra a la cancha Gjurinovid a reemplazar a Castillo. Con la entrada de este jugador hay un momento de juego equilibrado y faltando un segundo para terminar J. Cirer consigue un goal terminándose el partido con la victoria del Manuel Concha por 18 puntos contra 8 del Downey.

COMENTARIO

El partido que acabamos de reseñar someramente ha venido a demostrarnos los evidentes progresos que el basket ball ha hecho en la capital. Quintando las pequeñas incidencias que estos deportes de grupo y contacto personal ocasionan podemos decir sinceramente que el partido de ayer ha sido uno de los mejores que ha habido en la competencia de la dirigente santiaguina. Ambos equipos demostraron un entrenamiento bien llevado, nociones bastantes profundas de la colocación, una de las principales virtudes de este juego, combinaciones rápida y directas y seguros tiros al cesto. Si el resultado no ha dado mayor número de puntos es debido a que cada jugador fué bien cuidado por su caballeroso contendor. Aunque en el segundo tiempo el Manuel Concha demostró un leve dominio sobre su contendor, no pudo hacer más puntos debido a lo que más árriba anotamos. Se distinguieron por este equipo su centro, Rubilar, que demostró encontrarse en un completo dominio de su difícil puesto, su compañero de línea Quintana, ha vuelto por sus fueros y secundó hábilmente al centro. En la defensa Galleguillos hizo un buen partido. Lo único que le falta es entregarle la pelota a su compañero y no tirarla de una manera imprecisa.

Por parte del Downey su mejor hombre fué Cirer que hizo un juego limpio y movido. El centro Castillo jugó bien pero se estrelló con la defensa cerrada de los contrarios. Lagos hizo un buen papel y cooperó con entusiasmo en la defensa. Benavides defendió bravamente su lado y cooperó al ataque, el back Aguirre ayudó a la defensa; pero incurrió en el grave defecto de golpear la pelota y no tomarla y pasarla al compañero como debía hacerlo.

El Manuel Concha tendrá que disputar el puesto de honor en la primera división al C. C. Internacional, partido que seguramente se llevará a efecto el Domingo 29 del presente.

GRAN VELADA BOXERIL Y ARTISTICA EN EL TEATRO ESMERALDA

TOMARAN PARTE DESTACADOS ELEMENTOS TEATRALES Y ARTISTICOS

El Lunes 23 del actual, en el Teatro Esmeralda, se llevará a cabo una interesante velada a beneficio del Centro Los Sports.

Esta velada artístico-boxeril ha encontrado un eco simpático en todos los centros de esta capital.

Los dirigentes son personas dignas de estimación, de ahí que se considera que este beneficio será todo un éxito.

Otro de los motivos para considerar asegurado el éxito, es que tomarán parte distinguidos elementos teatrales, y actores obreros Lucho Barra y Gustavo Silva.

En la parte boxeril actuarán conocidísimos aficionados de prestigiosos centros.

Damos a continuación el programa boxeril que representa 35 rounds.

Cinco rounds entre Jacobo Riffo, del Rafael del Canto y Humberto Valdés, del A. Chileno.

Cinco rounds entre Carlos Jiménez, de Los Sports, y Armando Zúñiga, del Mac Kay.

Cinco rounds entre Alfredo Aravena, de Los Sports, y Luis Arévalo, del R. Muñoz.

Cinco rounds entre Eduardo Salinas, de Los Sports, y Enrique Aros, del R. Núñez.

Cinco rounds entre Angel Jeria, de Los Sports, y Luis Pinto, del R. Núñez.

Cinco rounds entre Humberto Reinoso, del Aliro González, y Rodolfo Valenzuela, del Vicente Salazar, semi fondo.

Gran match de fondo a cinco rounds entre José Massané, del Tallman, y Angel Tachi, de Los Sports.

Como se ve, se trata de un gran programa pugilístico.

El público amante del box tendrá ocasión de presenciar siete encuentros.

En uno de ellos hará su rentrée el excelente peso mosca del Centro Los Sports, Angel Jeria, que durante varios meses estuvo alejado del ring por enfermedad. Su adversario es un chico que tiene mucho cartel, y de consiguiente, muchos admiradores.

—Tenemos encargo de citar para esta noche a todos los directores para tratar de organizar las comisiones que actuarán la noche del beneficio, y resolver a la vez otros asuntos de mucha importancia para la buena marcha del centro.

A LOS AFICIONADOS QUE ACTUARAN EL LUNES 23 EN EL TEATRO ESMERALDA. — Se nos encarga citar para hoy, a las 6.30 P. M., en el gimnasio del Centro Boxeril "Los Sports", con el objeto de tomarles algunas fotografías.

Se les recomienda lleven equipo de ring.

CAMPEONATO COPA LEOPOLDO FALCONI. — El Sábado 21 del presente, a las 9.30 P. M., en el local del Centro "Los Tiempos", B. C., se efectuará la pelea semi-final por el campeonato peso mínimum, organizado por el Centro Benjamín Tallman, teniendo como premio base para el primer campeón, una valiosa copa donada por don Leopoldo Falconi, más una medalla de plata dada por don Roberto Sánchez.

El campeonato, después de una serie de encuentros llenos de emoción y de interés, ha quedado para definirse entre dos buenos muchachos: Juvenal García del Rodolfo Núñez y Francisco Segovia, del Vicente Salazar.

JUAN ROJAS v. LUIS LAGOS. — El campeón suramericano del peso mosca, Juan Rojas se medirá el Lunes 23 del presente en el teatro Ideal Cinema, Mapocho 4337, en cinco rounds con el campeón de Yungay, Luis Lagos.

Dado las generales simpatías con que cuentan tanto Lagos como Rojas, este encuentro es esperado con vivo interés por todos los aficionados amantes del buen box. Otros números interesantes y que llamarán la atención serán sin duda la pelea de Alberto Alonzo con Heriberto Díaz y la presentación de los campeones Salvador Grecco con Constantino Saffie, que se presentarán esa noche en una fuerte academia a cuatro rounds.

EL GRAN FESTIVAL BOXERIL DEL JUEVES 19 EN EL HIPPODROME CIRCO. — En todos los círculos deportivos se ha recibido con gran interés la noticia de los interesantes encuentros que se desarrollarán el Jueves 19 en el local del Circo Hippodrome, cuya pelea de fondo estará a cargo de los aficionados Jorge Araya y Luis Toledo.

Jorge Araya, segundo campeón de Chile, es el ídolo de todos los aficionados de Santiago que esperan, con mucha razón, que en las eliminatorias del presente año, no tendrá competidor.

Luis Toledo cuenta con las simpatías de los barrios Independencia y Recoleta, y a juzgar por su dureza y fuerte punch, será una dura prueba para el científico representante del Rodolfo Jaramillo.

La presentación del futuro profesional peso pesado Marcos Ivelich, pupilo del profesor don David Mills, congregará en el Hipodrome Circo inmenso número de espectadores que tienen curiosidad por conocer a este muchacho que apenas cuenta con veinte años de edad y que promete ser la sorpresa de los hombres de su categoría.

DESAFIOS

Santiago Alviña, desafía a todos los profesionales del peso liviano.

Contestar por "La Nación".

—Carlos Reyes, profesional de 50 kilos, desafía a todos los de igual categoría, especialmente a Luis Castro.

Contestar por este diario.

ATLETISMO

La próxima concentración ferroviaria en Valdivia

En los días 6, 7 y 8 de Diciembre próximo, se realizarán en la ciudad de Valdivia, los campeonatos finales ferroviarios, entre los vencedores de las distintas zonas, en que se ha dividido el deporte en los Ferrocarriles del Estado, por la Sección Bienestar del Personal, Sub-Sección Esparcimiento y Deportes.

Se ha aprovechado esta concentración, para realizar un torneo de atletismo, en el que participarán 15 atletas escogidos por Zona.

El Comité Zonal de Deportes de la 2.a Zona, organismo regulador continúa preparando con todo entusiasmo a los atletas que han de representarla en este torneo. El Comité ha designado capitán del equipo al conocido campeón internacional, Alfredo Ugarte, quien en unión del delegado de atletismo del Comité señor Juan Gálvez Rivas, preparan a los campeones.

Los entrenamientos, se efectúan diariamente en el Campo Deportivo que el Comité Zonal, posee, en el Patio Sur de la estacion Alameda.

El Domingo proximo, tendrá lugar, en los Campos de Sports de Ñuñoa la selección de estos atletas, habiendo ya un buena número de inscritos. Toda inscripción debe ser dirigida al Secretario del Comité Zonal de Deportes, señor Juan Gálvez Rivas.

CITACIONES

Audax Club Sportivo Italiano. — Junta general para mañana a las 9 P. M. en primera citación y a las 9.30 en segunda en San Isidro 92.

General Borgoño F. C. — Directorio para hoy, a las 9.15 P. M. en Bandera 755 (Pensión Los Sports).

Mataquito F. C. — Junta general para hoy a las 8 P. M. en Huemul 1282.

Club Ciclista Centenario. — Cita a junta general para hoy a las 8 y media P. M. en el local de costumbre.

Jorge V. F. C. — Junta general para hoy a las 8 y media P. M. en Nataniel 1287.

Mundial Club. — Cita a junta general para hoy a las 9 P. M. en San Francisco N.o 310.

Club Ciclista Chacabuco. — Cita a junta general extraordinaria para hoy a las 8 y media P. M. de primera convocatoria y en segunda a las 9 P. M. en el local de costumbre. Tabla: próximas carreras.

Cuerpo de Excursionistas Jorge Matte. — Cita al directorio para hoy a las 9 P. M. en Tocornal 441.

Deportivo Rio Janeiro. — Junta general para hoy a las 9 P. M. en "Los Leones".

Universidad de Concepción
PROXIMO SORTEO
Diciembre
6
DOMINGO
PREMIO MAYOR
75,000
1 premio de $ 9,000.00
6 " de " 2,400.00
9 " de " 1,200.00
18 " de " 600.00
Y MIL TRESCIENTOS premios menores. En total se repartirán CIENTO OCHENTA MIL PESOS EN PREMIOS. El recibo entero vale $ 30.00; el sexto $ 5.00.
Agentes para la venta en la zona Santiago a Linares:
Oscar Spoerer y Cía.
Casilla 774. — AHUMADA esquina Moneda.
D. González M., Gerente de la Oficina de Subsidios — Casilla 278.
Concepción. — O'Higgins 558.

Quinta en Peñaflor
Véndese quinta 7,000 metros con abundante fruta y flores y MAGNIFICO CHALET con todo confort y bien amoblado con todo servicio. Gran gallinero, bodega, caballeriza, baño en el estero etc. Precio $ 53,000. Situada cerca Hotel Trapiche. Para verla y tratar en el mismo Hotel.

MUEBLES
todos estilos a precios barísimos vende
La Universal
CATEDRAL 1131
FRENTE AL CONGRESO
Damos facilidades en el pago. Entrega inmediata.

CIGARRILLOS
VANDYCK
¡Ocrs Pate

Coñac Tónico
"BANDERA CHILENA"
SUC. CORINA LOPEHANDIA
AGENTES GENERALES:
GRAHAM, ROWE & CO.

Los trabajos efectuados en la mañana de ayer en el Club Hípico

(PISTA DE ARENA)

Cinta Roja
montada por un aprendiz pasó una vuelta en 2.12.

Calambray
montado por un aprendiz atropelló 800 metros en 52 3|5.

Iradier
montado por un aprendiz atropelló 600 metros en 39 2|5, después de un descanso repitió 700 metros en 44 3|5.

Chamer
montado por Arm. Silva, pasó 800 metros en 56 3|5.

Monjita
conducida por un aprendiz largó 800 metros en 51 2|5, después de un descanso repitió igual distancia en 52 3|5.

Odisea
montada por L. Gonzáles trabajó, una vuelta en 2.13

Tunca
montada por E. Molina pasó 1.400 metros en 1,34 2|5.

Oligarca
montado por un aprendiz pasó 800 metros en 55.

Jorquera
montado por un aprendiz movió 600 metros en 40.

Picazón
montada por M. Núñez pasó 800 metros en 53 3|5.

Le Nabab
montado por W. Fuentes movió 600 metros en 38.

La Cloche
montada por Ernesto Rebolledo pasó 1.400 metros en 1.40.

Borelli
montada por L. González pasó 1.400 metros en 1.35.

La Pingüina
Ada por W. Fuentes pasaron 1.600 montada por un aprendiz y Lady metros en 1.48 2|5 ganó la primera por dos cuerpos.

Imperiosa
montada por L. González pasó 1.400 metros en 1.35.

Dulce
montada por un aprendiz atropelló: 700 metros en 44.

Chevrolet
montado por V. Jara pasó 800 metros en 55.

Galloway
montado por L. González pasó 800 metros en 55 después de un descanso repitió la misma distancia en 53 2|5.

Inscripciones para las carreras del próximo Sábado en el Club Hípico

Premio PELUSA.—1,600 metros.—Para yeguas de 3 años y más, ganadoras.—Handicap. — Inscripción: $ 40.—Premio: $ 4,000 a la 1.a

Yokoska, Tangolina, Picazón, Agnes, Notoria, Platónica, Murga, Madeline, La Novena, Narcisa Señora, Lady Ada, La Pingüina, La Vedette, La Cloche, La Mascotita, Kadijah, Straw, Pubenza, Early Rose, La Mouche, Mucha Pena, Crimora, Brocatelle, Intuición, Güira, Bertini, Castellamare, Zadorija, Fronteriza, Korea, Kasaba y Xois.

Nota.—Se dividirá en dos series por los señores handicappers.

Premio PACOTILLA.—1,400 metros.—Para 3 años no ganadores.—Peso: 56 kilos.—Inscripción: $ 40.—Premios: $ 4.000 al 1.o

Hamlet. . .	59	Kandahar. .	57
Mlle de Clermont. . .	57	Matasiete. .	57
		Pangal . . .	57
Bandmaster .	57	Por si acaso.	57
El Once . .	57	Cocodette. .	54
El Quince. .	57	Iguana. . .	54
Filisteo. . .	57	La Perichole.	54
Hay que ver.	57	Tunca. . . .	54

Premio PAF.—1,100 metros.—Para caballos de 3 años que no hayan ganado más de $ 15,000.—Peso: $ 58 kilos.—Descargo de 1 kilo por cada $ 1,000 menos ganados.—Inscripción: $ 35.—Premios: $ 3,500 al 1.o

Discutido . .	54	Galeno . . .	46
Agnes. . . .	52	Jubol. . . .	46
Lise Fleurou.	52	La Cloche . .	46
Imperia. . .	51	Brizna. . . .	44
Décima 7.a. .	48	Bandmaster .	43
La Vedette. .	48	Fuñingue . .	43
Mezquita . .	48	Vigésima 2.a.	42
Morna . . .	47	Zita.	42
Chichita. . .	46	Iguana . . .	41
Dulce. . . .	46		

Premio PASTEUR.—1,100 metros.—Para caballos de 3 años que no hayan ganado más de $ 15,000.—Peso: 58 kilos.—Descargo de 1 kilo por cada $ 1,000 menos ganados.—Inscripción: $ 35.—Premio: $ 3,500 al 1.o

Beau Nash. .	54	Mochuelo . .	47
Murga . . .	52	Gonesse. . .	46
Foguista. . .	50	Mlle. de Clermont . . .	45
Décima 4.a. .	49		
Le Nabab. .	49	El Quince. .	48
Matachín . .	49	Limasol. . .	43
Palestro . .	49	Pemb. . . .	43
Flingot. . .	47	Divorciada. .	42
Jornalero . .	47	Bellatusce. .	41
Majadera . .	47	Cocodette . .	41

Premio VALPARAISO SPORTING CLUB.—(Clásico).—2,000 metros.—Para 3 y 4 años.—Peso: 3 años, 53 kilos; 4 años, 59 kilos.—Inscripción: $ 75.—Ratificación: $ 75, el Lunes antes de la carrera.—Premio: 15,000 pesos y un objeto de arte obsequiado por el Valparaíso Sporting Club al 1.o

Buñuelito . .	59	Early Rose .	51
Cinta Roja. .	57	Facundina. .	51
Sin Sabor. .	53	Odisea . . .	51

Premio PELO DE ORO.—1,600 metros.—Para caballos que no hayan ganado más de $ 30,000.—Handicap limitado entre 62 y 45 kilos.—Inscripción: $ 40.—Premio: 4,000 pesos al 1.o

Curilafquen, Percala, Tangolina, Oligarca, Buen Día, Landrú, Kelso, Harding, Malesherbes, Zaratoga, Altachín, Henry Bell, Platónica, Cathedrale, Jorquera, Keysol, Penrod, La Mascotita, Alnero, Lady Ada, Iradier, Garete, Calderón, Straw, Straggler Antü Chen, Caramel, Almanzor, Palinco, Eudon, Anastasio, Crimora, Shackleton, Insecto, Castor, Zan, Foch, Lince, Castellamare,, Liberato y Weyler.

Nota.—Se divide en dos series por los señores handicappers.

Premio PIRAPO.—1800 metros.—Para caballos ganadores de más de $ 10,000, con exclusión de yeguas.—Handicap.—Inscripción: $ 40.—Premio: $ 4,000 al 1.o

Gran Bonetón, Chevrolet, Perillán, Ardelión, Malesherbes, Altachín, Penrod, Iradier, Garete, Bandazo, Caramel, Hyrcanie, Eudón, Digno, Sigma, Lacierva, Lince, Samuelito y Shackleton.

Nota.—Vencidos los retiros el Directorio se reserva el derecho de anular una de las series de las carreras divididas.—**El secretario.**

CARRERAS EN EL HIPODROMO CHILE

Por tener lugar el Domingo próximo las elecciones, no habrá carreras en el Hipódromo Chile, cuyas pruebas se disputarán el Domingo 29.

LLEGADAS DE LAS CARRERAS DEL DOMINGO EN EL CLUB HIPICO

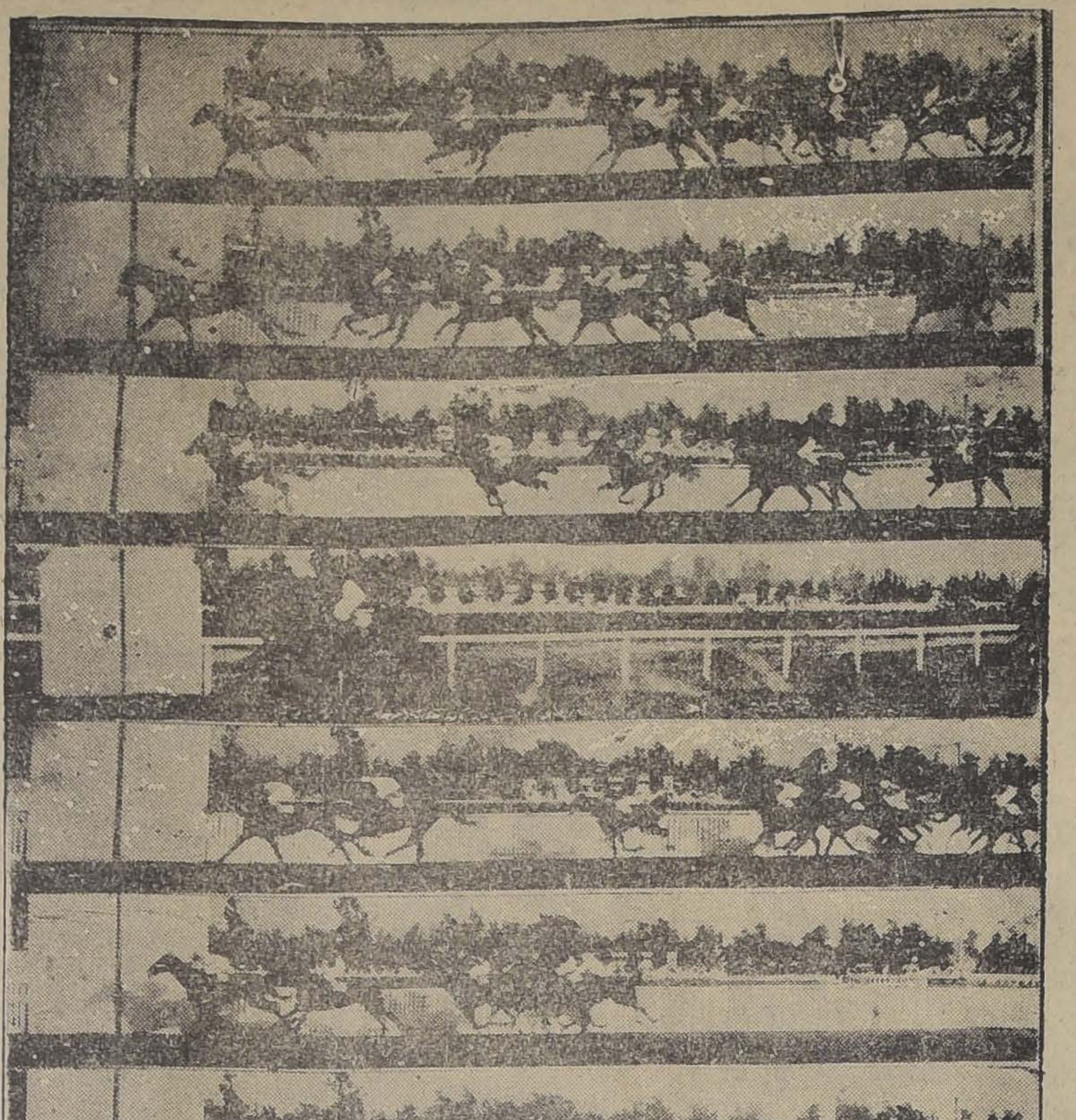

1.—Primera carrera: 1.o Canción (M. Vera), 2.o Eudón, 3.o Zan y 4.o Madagascar. 2.—Segunda carrera: 1.o Albano (M. Vera), 2.o Mi Nena, 3.o Hay que Ver y 4.o Zita. 3.—Tercera carrera: 1.o Chichita (M. Rojas), 2.o Filisteo, 3.o Kandahar y 4.o Inmortal. 4.—Cuarta carrera (clásico): 1.o sen empate Pillullo (Art. Echeverría) y Smart (C. Miranda), 3.o Bromuro y 4.o Pircún. 5.—Quinta carrera: 1.o Almanzor (L. González), 2.o Décima Séptima, 3.o Alpujarra y 4.o Querella. 6—Sexta carrera (clásico): 1.o Madrigal (U. Ibarra), 2.o Indian Boy, 3.o Digno y 4.o Sigma. 7.—Séptima carrera: 1.os en empate: Levantino (P. Rebolledo) y Décima Cuarta (C. Guerra), 3.os en empate Beau Nash y Palestro

¡Vaya a Bañarse... con Pino Radiol

Los trabajos efectuados en la mañana ayer en el Hipódromo Chile

Pista pesada (Mano del Club)

Mesquita
con E. Canales pasó 1,000 metros en 110 2|5.

Hambet
con E. Cáceres movió 400 metros en 25 3|5; después de un descanso repitió 400 metros en 25.

Matachín
con M. Rojas atropelló 600 metros en 35 2|5; después de un descanso repitió en 36 2|5.

Pista pesada (Mano del Chile)

Xois
con E. Molina trabajó una vuelta y 200 metros en 2 1|5.

One Step
con aprendiz pasó 1,200 metros en 1.23.

Picaronera
con aprendiz pasó 500 metros

La Perichole
con C. Santelices pasó una al carrerón en 151 2|5.

Shakletón
con aprendiz pasó 1,200 metros 1.16 3|5.

Manza
con C. Santelices movió 400 en 26.

Pista liviana

Presidencia
con C. Santelices atropelló tros en 15 1|2.

Jacobino
con aprendiz pasó 400 en

Dominó
con R. Ubilla, movió 400 27 1|5. repitió después de canso en 25 2|5.

Los finales de anteayer en el Hipódromo Ch

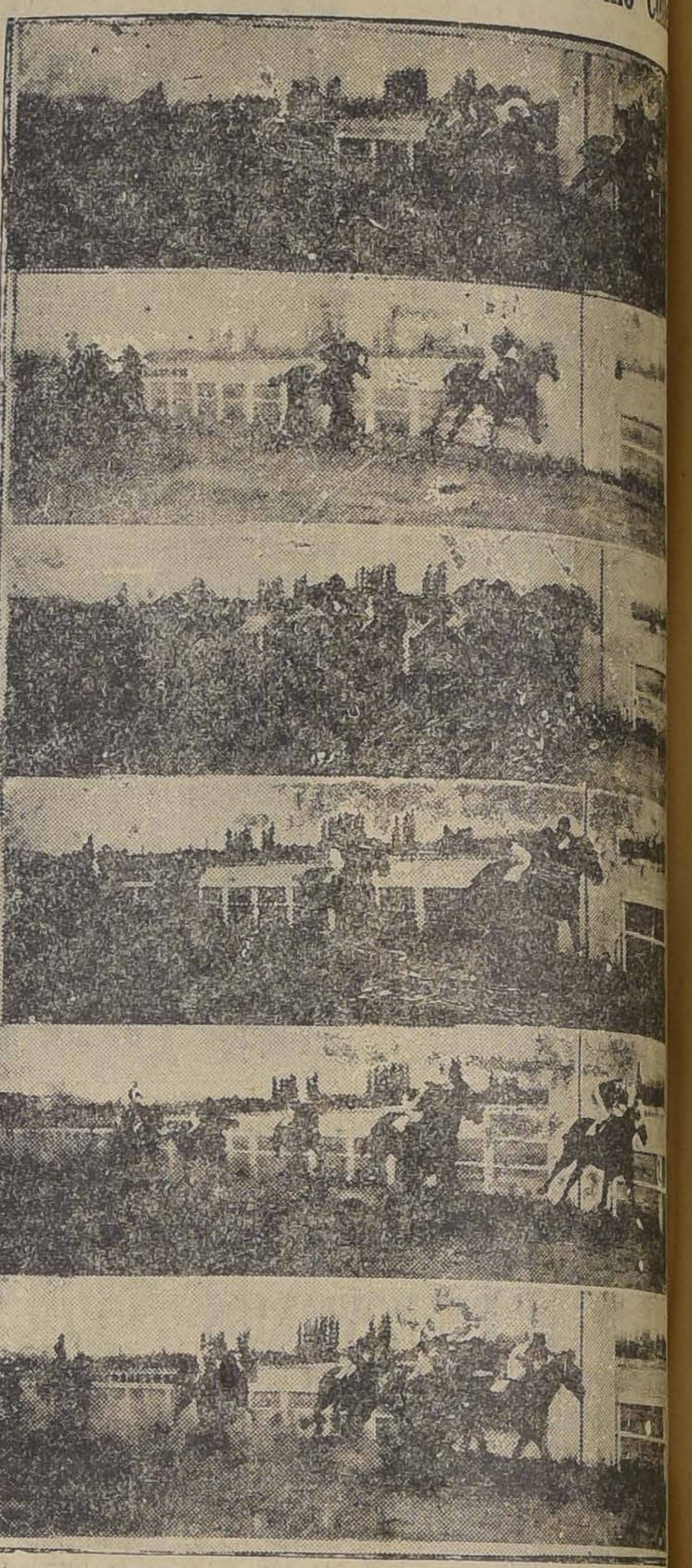

1.—Segunda carrera: 1.o Galeno, 2.o Cocodette, 3.o Istr y 4.o Funingue. 2.—Tercera carrera: 1.o Palinco, 2.o Ilus 3.o Fronteriza y 4.o Crimora. 3.—Cuarta carrera: 1.o Ba derolo, 2.o Latoso, 3.o Full y 4.o Pelendón. 4.—Quinta carrera: 1.o Signorino, 2.o Fullero, 3.o Altachín y 4.o Int ción. 5.—Sexta carrera: 1.o Náufrago, 2.o Pistacho, 3.o Je nus y 4.o Vagual. 6.—Séptima carrera: 1.o Kasaba, 2.o Co quetón, 3.o Güira y 4.o Lanzafuego.

INDUSTRIAS Y COMERCIO

INFORMACIONES DE SOCIEDADES ANONIMAS

DIVIDENDOS, CITACIONES, CIERRE DE REGISTROS

NUEVA ELQUI SOCIEDAD DE MINAS DE PLATA. — Segunda citación a junta general ordinaria el 19 de Noviembre en Huérfanos 1153.

Cierra sus registros del 11 al 19 de Noviembre.

ELECTRICIDAD INDUSTRIAL Co. GEN. DE—Se encuentran a disposición de los accionistas los bonos de esta Compañía.

Los tenedores de bonos deben pasar a la oficina de la Compañía a fin de hacer numerar los cupones de bonos de que sean dueños.

La operación de que se trata debe encontrarse terminada antes del 10 de Enero, fecha de pago del primer cupón.

UNION NACIONAL Co. INTERNACIONAL DE SEGUROS GENERALES.—Para proceder al canje de acciones en conformidad a los artículos 1 y 23 de los estatutos reformados últimamente. Los accionistas deben solicitar sus nuevos estatutos en Bandera 229.

Los accionistas deben entregar debidamente sus títulos antiguos cancelados y recibir dos acciones de $ 100 nominales en m|c. con $ 25 pagados por cada acción antigua, de $ 200 con $ 70.

CONDES Co. MINERAS LAS.—Cita a junta general extraordinaria para el 19 de Noviembre, en Banco Anglo Sudamericano, 5.o piso, oficina N.o 6, para contratar préstamos y garantizarlos con bienes raíces de la Compañía.

Cierra su registro del 10 al 19 de Noviembre.

UNION NACIONAL Co. INTERNACIONAL DE SEGUROS GENERALES. — Para proceder al canje de acciones en conformidad a los artículos 1 y 23 de los estatutos reformados últimamente. Los accionistas deben solicitar sus nuevos estatutos en Bandera 229.

Los accionistas deben entregar debidamente sus títulos antiguos cancelados y recibir dos acciones de $ 100 nominales en m|c. con $ 25 pagados por cada acción antigua de $ 200 con $ 70.

SINDICATO INTERNACIONAL DE PETROLEO Y MINAS. —Tercera citación a junta general ordinaria y extraordinaria para el 18 de Noviembre, en Moneda, para tratar sobre la disolución anticipada del Sindicato, acordar su liquidación y nombrar la junta liquidadora.

ÑUBLE Y RUPANCO.—Dividendo provisorio de 0.80 para el 16 de Noviembre en sus oficinas.

SINDICATO INTERNACIONAL DE PETROLEOS Y MINAS.—Tercera citación a junta general ordinaria y extraordinaria para el 18 de Noviembre, en Moneda, para tratar sobre la disolución anticipadación y nombrar la junta liquida del Sindicato, acordar su liquidadora.

CERVECERIAS UNIDAS Co. — Los accionistas que deseen suscribir la nueva emición en proporción de una nueva por cada 10 de antiguas, podrá hacerlo entre el 15 al 30 de Noviembre y efectuar el pago entre el 25 y el 30 de Noviembre.

Al cubrir el valor de $ 50 por acción, deberá también pagarse el impuesto a la renta por la diferencia de precio entre la emición y el precio de la plaza, según anotaciones que debiera practicar la Dirección de Impuestos Internos y que afortunadamente se avisará a los accionistas.

Las acciones de N. E. sólo tendrán derecho a recibir la 4.a parte del dividendo correspondiente al ejercicio comercial que termina el 28 de Febrero del año 1926.

ÑUBLE Y RUPANCO. — Dividendo provisorio de 0.80 para el 16 de Noviembre en sus oficinas.

Cierra sus registros del 15 al 30 de Noviembre.

BOLSA DE COMERCIO

MOVIMIENTO

Flojo en su movimiento y más o menos sostenido en sus cotizaciones, fué la característica del día bursátil de ayer en el Mercado de Valores. Se anotaron conformes en diversos papeles Mineros, dos Bancos, un título salitrero, un industrial, y 535,600 nominales en Bonos cuyo sorteo y precios se detallan en los Boletines publicados a continuación.

SUBIERON

BONOS: Caja 8-1 de 97 a 98; Caja 8-1|2 de 95 a 95 1|2;

SALITRERAS: Lautaro, al portador de 254 a 259;

INDUSTRIALES: Feria Izquierdo de 65 a 90; Gas de Santiago de 55 a 55 1|2;

MINERAS: Aconcagua, de 8 1|4 a 8 3|4; Cerro Grande de 60 a 64; Chacaltaya de 32 1|2 a 33; Dichas de 37 3|4 a 38; Garci-Mendoza de 28 a 28 1|4; Huanuni de 72 1|2 a 75; Kumurana de 31 a 31 1|4; Kala - Uyu, de 40 1|4 a 41 1|4; Kelluani de 16 1|2 a 16 3|4; Minerva de 6 3|4 a 6 7|8; Morococala de 59 1|4 a 59 1|2; Patiño de 312 a 314; Salvador de 4 3|4 a 4 7|8; Tocopilla de 92 a 92 1|2.

BAJARON

BONOS: Caja 6-1 de 88 a 87; Garantizador 7 de 69 a 61; Hipotecario 8-1 de 91 a 90 3|4;

BANCOS: Español de 90 a 88;

GANADERAS: Gente Grande de 72 a 71;

INDUSTRIALES: Viña de 28 a 27 3|4;

MINERAS: Carbonífera de Penco de 2 1|4 a 2; Fortuna de 17 1|2 a 17; María Francisca de 2 1|8 a 2; Minera de 25 3|8 a 25 1|4; Tres Puntas de 1 1|2 a 1 1|4;

OPERACIONES EFECTUADAS AYER

PRIMERA RUEDA

3000 Caja 8-1|2, 95.
1000 Caja 8-1|2, 95 1|2.
5000 Caja 8-1, 97.
7000 Hipotecario 8-1, 91.
3000 Gdo. 8, 61.
12 Gas de Santiago, 55 1|2.
200 Banco Chile, 192.
200 Banco Español, 89.
100 Cerro Grande, Dic. 10, 63.
200 Id., id., id., 63 1|2.
300 Id., id., id., 64.
400 Dichas, Diciembre 10, 38.
100 Dichas, Diciembre 37 3|4.
500 Chacaltaya, Nov. 26, 32 1|2.
800 Chacaltaya, Dic. 10, 32 3|4.
700 Salvador, Nov. 26, 4 3|4.
300 Disputada, Dic. 10, 33 1|2.

SEGUNDA RUEDA

500 Caja 81|2, 96.
339000 Caja 81|2, 95 1|2.
100 Caja 81, 97.
8000 Hip. 8-1, 91.
8000 Hip. 8-1, 90 3|4.
82 Bco. Hipotecario, 610.
16 Bco. Chile, 192.
700 Tres Puntas, 1 1|4.
4 Minera, 26.
15 Fuegos, 166.
100 Lautaro, Pref., 259.
2000 Gart. 7, 61.
200 Salvador, Dic. 10, 4 7|8.
500 Dichas, Dic. 10, 38 1|2.
600 Kumurana, Nov. 26, 31.
100 Gente Grande, Dic. 10 71.
200 Patiño, Dic. 10, 314.
100 Patiño, Nov. 26, 312.
20 Gas, 55 1|2.
100 Tocopilla, Dic. 10, 92.
100 Tocopilla, Dic. 10, 92 1|2.
1000 Libras, Dic. 1.o, 38.80.

COMPRE TE
a BLANCHARD
A $ 9, 12, 14, 15 y 16
CALLE LA BOLSA 33

CAMBIO

TIPO DE VENDEDOR

COMERCIAL.	$ 38.50
PREMIO DEL ORO .	191.20
LIBRAS POR ORO AMERICANO	484 3|4
1 PESO PAPEL vale.	6 3|16
LIBRAS POR ORO.	13.40

BANCO DE LONDRES Y AMERICA DEL SUD Ltd.
CAMBIO SOBRE EL EXTERIOR

	90. días	Vista
Londres. . . .	38.90	39.30
París. . . .	32¼	32.60
Amberes. . . .		36.80
New York. . .		8.09
España. . . .		1.15¾
Italia. . . .		32.65
Brasil. . . .		29.30
Uruguay. . . .		39.20
Uruguay. . . .		8.49
Argentina. . .		3.39¼
Holanda. . . .		3.26½
Suiza. . . .		1.56½
Siria. . . .		39.30
Portugal. . .		39.20
Panamá. . . .		39.30
Oro chileno. .		190½

COTIZACIONES DE METALES

Cablegrama sobre cotizaciones de metales correspondiente al día de ayer:

Estaño: £ 237.0.0 al contado y 284.5.0 a plazo:

Bajó: 0.15.0 al contado y 0.10.0 a plazo.

Cobre Standard: 61.3.6 al contado y 62.2.6 a plazo.

Bajó: 0.12.0 al contado y 0.10.0 a plazo.

Plata: d. 32 1|8.

Bajó: 1|16.

PAPELES PINTADOS
DE ULTIMA MODA EN LINDOS DIBUJOS Y COLORES
GRANDIOSO SURTIDO DE PAPELES BARATOS, DESDE $ 0.60 CENTAVOS ROLLO.— ANTES DE COMPRAR, IMPONGASE DEL GRAN SURTIDO
MARCOS PIMSTEIN, HUERFANOS 1057.
FABRICA DE ESPEJOS Y MARCOS: COMPAÑIA 2015, FRENTE PLAZA BRASIL. TEL. 781

PRECIOS DE COMPRADOR O VENDEDOR AL TERMINAR LAS RUEDAS

TITULOS	COMPRADOR		VENDEDOR	
	Cantidad	Precio	Cantidad	Precio
BONOS				
Caja 8-1	15000	97	20000	97¼
Caja 8 1|2	150000	95½	25000	95¾
Caja 6-1.			3000	87
Hipotecario 8-2	500	96		
Hipotecario 8-1	3000	90⅞	7000	.91
Privilegiados Set. 8. . . .			2500	75
BANCOS				
Chile	66	192	100	193
Español			92	88
Hipotecario de Chile . . .	24	610	12	610
Nacional			100	90
MINERAS				
Carb. de Penco Nov. 26. . .			1000	2
Colquirí Nov. 26	200	9		
Colquiri, Dic. 10			400	9½
Cerro Grande, Diciembre 10 . .	400	64	100	64½
Chacaltaya, Diciembre 10 . .	500	32¾		
Chacaltaya Nov. 26. . . .			100	33
Dichas, Diciembre 10 . . .	1000	38¼	100	38½
Disputada Noviembre 26 . . .			100	33½
Fortuna Nov. 26	100	17		
Fortuna Dic. 10			500	18
Gatico, Diciembre 10 . . .			200	6
Huanuni, Diciembre 10 . . .	200	74		
Huanuni Nov. 26			100	74
Kumurana Dic. 10	200	31	200	31½
Kala Uyu Dic. 10	200	40½		
Kelluani, Dic. 10. . . .	300	16½		
Los Amigos	400	0.90		
Minera e Ind. Nov. 26 . . .			200	25¼
Minera Dic. 10	200	25¼		
Francisca	4000	1½	500	2
Minerva Dic. 10	500	6⅝	200	7
Morococala Dic. 10	400	59½	200	60
Elqui Dic. 10			500	2⅞
Onix, Nov. 26			500	10¼
Patiño, Diciembre 10 . . .	100	313	100	314
Santo Cristo Dic. 10 . . .	200	3⅛		
Salvador, Diciembre 10 . . .			300	4⅞
Tres Puntas	500	1¼		
SALITRERAS				
Lautaro port. Nov. 26. . . .			200	260
GANADERAS				
Gente Grande.	40	72		
Gente Grande, Noviembre 26 . .			100	71½
Fuegos.	25	168	100	168
INDUSTRIALES				
Gas de Santiago.	100	55¼	150	55½
Eléctrica pref.			700	32
Electricidad Ind.	100	42		
Feria Izquierdo	50	90		
Electricidad ord. Nov. 26. . .	300	10½		
Paños Tomé			100	50
CIERRE A LAS 12 M.				
Cambio		38.60		38.80
Oro		190.50		191.20
Libras por oro		13.30		13.40
Huanuni transac. Dic. 10. . .		75		
Disputada transac. Nov. 26. .		33		
Kumurana transac. Dic. 10. .		31¼		
Kala Uyu transac. Dic. 10. .		41¼		
Fortuna transac. Nov. 26. . .		17		
Kelluani, Dic. 10		16¾		
Chacaltaya Dic. 10. . . .		33		
Patiño, Dic. 10		314		
Aconcagua Dic. 10		8¾		
Minerva Dic. 10.		6⅞		
Garci Mendoza.		28¼		
Caja 8-1.		98		
Dichas Dic. 10				38
Gatico Dic. 10				6
Cerro Grande Dic. 10. . . .				64
Gente Grande Nov. 26. . . .				71

OPERACIONES EN VALPARAISO

PRIMERA RUEDA

500 Viña, Noviembre 26, 27 3|4.
200 Cerro Grande, Dic. 63 1|2.
1000 Id., id., id., 64.
500 Salvador, Nov. 26, 4 3|4.
2500 Salvador, 4 7|8.
1800 Cerro Grande, Nov. 26, 64.
1500 Id., id., Dic. 10, 64 1|2.
300 Dichas Nov. 26, 38.
3100 Salvador, Nov. 26, 4 7|8.
200 Chacaltaya, Dic. 10, 33.
300 Salvador, Dic. 10, 5.
1000 Libra esterlina, Nov. 17, 38.60
1000 Id., id., Dic. 1.o, 38.73.

ORO

Vendedor. 190.40
Comprador 190.20

CAMBIO

Vendedor. 39.80
Comprador 39.60

LIBRAS POR ORO

Vendedor 13.40
Comprador 13.30

SEGUNDA RUEDA

10 Vapores Pref., 44.
2000 Rita, Dic. 10, 4.
500 Kala Uyu, Nov. 26, 40.
400 Kumurana, Nov. 26, 70 1|2.
100 Banco Chile, 192.
1000 Tocopilla, Nov. 26, 92.
300 Hipot., 8-1, 89 3|4.
100 Kumurana, Nov. 26, 71.
500 Kelluani, Nov. 26, 16 1|2.
500 Kala Uyu, Dic. 10, 40 1|2.
200 Patiño, Nov. 26, 312.
2000 Patiño, Dic. 1.o, 38.80.

ORO

Vendedor. 191.00
Comprador 190.50

CAMBIO

Vendedor. 38.80
Comprador. 38.60

LIBRAS POR ORO

Comprador 13.40
Comprador 13.30

TATTERSALL

Precios corrientes en la Feria del 16 de Noviembre de 1925:

VENTAS AL PESO

Novillos, de 1.01 1|2 a $ 1.34 1|2
Bueyes, de 0.87 a 1.24
Torunos, de 0.80 a 1.12
Vacas, de 0.85 a 1.29 1|2
Vacas argentinas, de $ 1.23 a 1.32

NOVILLOS

8 Con 4606 kilos a $ 1.34 1|2
20 Con 10680 kilos, a 1.33 1|2
13 Con 6268 kilos, a 1.29
19 Con 9044 kilos, a 1.26
20 Con 10044 kilos a 1.25
20 Con 9558 kilos, a 1.24
22 Con 10440 kilos, a 1.19 1|2
20 Con 8318 kilos, a 1.18
22 Con 10940 kilos, a 1.15
22 Con 11620 kilos, a 1.12
10 Con 5032 kilos, a 1.11 1|2
20 Con 7564 kilos, a 1.11
18 Con 5642 kilos, a 1.08
23 Con 7772 kilos, a 1.06 1|2
8 Con 2348 kilos, a 1.01 1|2

VACAS

8 Con 4070 kilos, a $ 1.29 1|2
8 Con 3622 kilos, r 1.28
15 Con 6100 kilos, a 1.20 1|2
16 Con 7800 kilos, a 1.18 1|2
13 Con 5900 kilos, a 1.18
10 Con 3460 kilos, a 1.11
8 Con 2744 kilos, a $ 1.09 1|2
13 Con 5136 kilos, a 1.07 1|2
15 Con 6212 kilos, a 1,06
10 Con 4078 kilos, a 1.05 1|2
20 Con 6456 kilos, a 1.00
10 Con 3142 kilos, a 0.99
11 Con 3922 kiloc, a 0.98 1|2
15 Con 6420 kilos, a 0.95
20 Con 8358 kilos, a 0.88
13 Con 4940 kilos, a 0.85

VACAS ARGENTINAS

20 Con 10566 kilos, a $ 1.32
10 Con 4784 kilos, a 1.28 1|2
20 Con 9374 kilos, a 1.27 1|2
15 Con 7342 kilos, a 1.25
12 Con 5422 kilos, a 1.23

BUEYES

3 Con 2068 kilos, a $ 1.24
5 Con 2901 kilos, a 1.19 1|2
15 Con 8856 kilos, a 1.14 1|2
16 Con 10314 kilos, a 1.14
8 Con 3688 kilos, a 1.11 1|2
10 Con 5936 kilos, a 1.11
10 Con 5866 kilos, a 1.10 1|2
5 Con 2748 kilos, a 1.06
4 Con 2472 kilos, a 1.02
4 Con 1950 kilos, a 1.00
4 Con 2468 kilos, a 0.87

FERIA DEL MATADERO

OFICINA: PLACER 960.—ESTACION SAN DIEGO.—TELEFONO SAN MIGUEL 10

Precios corrientes de la Feria del Jueves 12 de Noviembre de 1925:

BUEYES

5 3022 kilos a $ 1.25
5 3566 kilos a 1.24 y medio
2 1636 kilos a 1.24 y medio
4 2374 kilos a 1.24
2 1410 kilos a 1.22
4 2480 kilos a 1.21 y medio
2 1048 kilos a 1.14
2 1048 kilos a 1.13 y medio
6 3586 kilos a 1.10 y medio
5 2782 kilos a 1.05 y medio
2 1424 kilos a 0.97 y medio

VACAS

2 842 kilos a $ 1.23
4 1846 kilos a 1.20
7 3178 kilos a 1.18
5 1642 kilos a 1.16
6 2292 kilos a 1.15
2 794 kilos a 1.14
15 5588 kilos a 1.09 y medio
12 3750 kilos a 1.09
15 5912 kilos a 1.08 y medio
6 2312 kilos a 1.07 y medio
15 5426 kilos a 1.03 y medio
12 4464 kilos a 1.03
4 1608 kilos a 1.00
2 786 kilos a 0.94

NOVILLOS

9 5230 kilos a $ 1.23
9 4670 kilos a 1.20
4 1868 kilos a 1.18 y medio
10 3908 kilos a 1.17
10 4214 kilos a 1.15
2 794 kilos a 1.14
11 4304 kilos a 1.13 y medio
8 3772 kilos a 1.10 y medio
5 2010 kilos a 1.10 y medio
8 2746 kilos a 1.02
10 2970 kilos a 0.88 y medio

VACAS ARGENTINAS

10 4810 kilos a $ 1.40
10 4824 a 1.39
10 4224 kilos a 1.33
10 5000 kilos a 1.32

CORDEROS

40 a $ 50 cada uno
11 a $ 44.50
115 a $ 44
140 a $ 44
120 a $ 42
21 a $ 39.50

MATADERO PUBLICO

Los corrales del Matadero encerraron ayer el siguiente ganado para la venta de hoy:

Ganado mayor — Ganado me

Bueyes. . . 79 Corderos . .
Novillos. . . 117 Cerdos . .
Vacas. . . . 270 Cabros. .
Q. vivos. . . 23 Terneros . .
Id. en vara. 20 Total. . .
Total. . . . 519

PRECIOS DE LAS CARNES

Carne de buey, 1.a. . $ 1.80 a
Id. id 2.a . . . . . 1.40 a
Id. id. 3.a. . . . . 0.60 a
Carne de novillo, 1.a . 1.80 a
Id. id 2.a. . . . . . 1.40 a
Id. id 3.a. . . . . . 0.60 a
Carne de vaca, 1.a. . . 1.80 a
Id. id. de 2.a 1.40
Id. id 3.a . . . . . . 0.60 a
Carne cordero, 1.a. . . 1.90 a
Id. id 2.a. . . . . . 1.60 a
Id. id 3.a . . . . . . 1.00 a
Carne de oveja. . . . . 1.50 a
Id. id. 2.o . . . . . . 1.20 a
Id. id. 3.a . . . . . . 0.60 a
Id. id cerdo, 1.a . . . 3.00 a
Id. id. 2.a . . . . . . 2.60 a
Id. id. 3.a . . . . . . 1.80 a
Grasa en rama. . . . . 1.90 a
Sebo ovejuno. . . . . . 1.40 a
Cuero de buey. 170
Id. de novillo. 180
Id. de vaca. 130
Id. ovejuno. . . . . . 0.80 a
pesos docena.

PAPAS NUEVAS
CARBON Y LEÑA
Pida siempre a
Bodega Hartard
Teléf. 3401 Vega Central

LA CELEBRACION DEL ANIVERSARIO DE LA SOCIEDAD BERNARDO O'HIGGINS

Con especial brillo se llevó a efecto el Domingo pasado el programa de festividades que había organizado la comisión respectiva de la Sociedad Bernardo O'Higgins, para celebrar el primer aniversario de la unificación con la Sociedad de Hojalateros y Gásfiters.

Después de desarrollarse un programa de entretenciones, se dió comienzo al almuerzo, durante el cual reinó la mayor camaradería y entusiasmo, que fué realzado con la ejecución de escogidos trozos por un conjunto musical dirigido por el señor Andrés Copia Marín.

A la hora de los postres ofreció la manifestación el presidente de la Sociedad festejante, don Ramón Luis Torrealba.

A continuación hicieron uso de la palabra el socio señor Luis Lira, el miembro honorario don Nicasio Retamales, don Humberto Bozo, el representante de la Sociedad de Industriales y Obreros en el ramo de Escobas, señor Ernesto Vargas, un representante de la prensa y el señor N. Valenzuela, que cerró la manifestación.

Se siguió a continuación un animado baile social que duró hasta las cinco de la tarde.

LA COOPERATIVA DE EDIFICACIONES Y CONSUMOS

DE OBREROS Y EMPLEADOS DE IMPRENTA

El Domingo se verificó la junta general de accionistas de la Cooperativa de Edificaciones de los Obreros de Imprenta de Santiago, la que fué presidida por el señor Juan de D. Pérez y sirviendo de secretario el señor David Uribe.

Después de la lectura del acta de la junta anterior, se pasó a elegir gerente y Consejo Administrativo definitivo, el que quedó formado por las siguientes personas:

Gerente, señor David Uribe U.

Consejeros, señores: José del C. Poblete, Julio Galaz, Julio Cancino, Pedro 2.o Elgueta, Max Araya, Carlos Gaensly, Carlos Valencia, Armando Valdés y Adrián Paniagua.

En este cuerpo administrativo están representados los personales de "La Nación", "Los Tiempos", "Mercurio", "Ultimas Noticias", "Diario Ilustrado", "Zig-Zag" y "Diario Oficial", que son los que componen esta Cooperativa.

Hoy, a las 4 de la tarde en punto, en el local de la Unión de Obreros de Diarios, San Pablo 1378, se reunirá el nuevo Consejo Administrativo, con el objeto de elegir presidente, preparar el programa de festividades para la inauguración de las poblaciones y fijar su pauta de trabajo en conformidad al artículo 22 de los estatutos.

Sociedad de Proveedores de Leche de Santiago

Hoy Martes, a las 8 1|2 P. M., celebrará sesión de Directorio.

Las comisiones que tienen a cargo diversos trabajos, se les ruega asistir a esta sesión.

Congreso Social Obrero

Se ha citado para hoy a los señores delegados a la sesión que tiene lugar a las 9 P. M., en Bandera 876. Se encarece la puntual asistencia porque se han de tratar puntos de mucho interés. Se recomienda especialmente que asista el señor Pantaleón Gómez N.

No está de acuerdo con la comisión

En la tarde de ayer recibimos la visita del señor Rigoberto Valenzuela, quien nos manifestó lo siguiente:

Una comisión de obreros del Mineral de "El Teniente", estuvo hace algunos días en Santiago y publicó en "La Nación', ciertas declaraciones respecto a que la Compañía no permitía la formación de los Sindicatos Industriales, conforme a la ley.

Como en la información en referencia se incluye mi nombre, les pido publiquen el desmentido, pues yo jamás he visto que la Braden Cooper ponga obstáculos en la formación de los Sindicatos.

LOS TRANVIARIOS TENDRAN AUMENTO DE SALARIOS Y SE LES APLICARA LA LEY DE EMPLEADOS PARTICULARES

A raíz de una convención de tranviarios llevada a efecto en esta capital, el 22 de Setiembre, próximo pasado, los gremios de tranviarios del país, estos acordaron trabajar para que se incluyeran en la Ley de Empleados Particulares a ciertas secciones tranviarias que ellos consideraban con derecho a estar en ella. El secretario general de esta convención señor Luis Silva Ayala P., autorizado por esta convención hizo las presentaciones de estilo al Ministerio de Previsión social, el que reconociéndoles estos derechos aludidos en las notas, dictó el decreto-ley N.o 731, incluyendo a las secciones maquinistas y cobradores, casa de máquinas, mayordomos de talleres y porteros, vía aérea y chaufeurs de las Empresas Eléctricas, en la Ley de Empleados Particulares. La comisión de reclamos ante la gerencia de la Empresa de Tranvías de la capital, compuesta por los empleados Segundo Muñoz, Bartolo Osses y Luis Leiva, se presentó a la Dirección de la Compañía a solicitar en nombre de sus representados el cumplimiento de este decreto-ley.

Ayer, en la tarde, se presentó nuevamente la comisión antes aludida a la Dirección de la Empresa, la que conferenció durante una hora con el señor Delegado don Juan Tonkin, llegando a la conclusión de que la Empresa, por su parte acepta de lleno el fiel cumplimiento de la Ley de Empleados Particulares, para las secciones que alude el decreto N.o 731. Aún más les agregó el señor Director Delegado, que la Dirección de la Empresa, estaba empeñada en atender en todo lo que estaba a su alcance en beneficio de su personal, siempre que él cooperara en debida forma a los intereses de la Empresa, y que en estos momentos estudiaba un nuevo aumento en los salarios para las secciones del tráfico y que este saldría a más tardar en los últimos días de Diciembre. Dándole cumplimiento así a lo estatuído en el movimiento último de Abril pásado.

LOS PERSONALES SE REUNEN PARA CONOCER ESTA CUENTA

A fin de conocer en forma detallada esta cuenta importante, de la comisión de reclamos, los personales de la Sección Victoria, se reunirán hoy a las 9 1|2 P. M. en Victoria 617. Los personales de Cueto, Mercado y demás secciones de tranviarios, se reunirán el Jueves 19, a las 9 1|2 P. M., en el local de Bulnes esquina de Martínez de Rozas.

"LOS JARDINEROS DE SANTIAGO NO PUEDEN TRABAJAR MAS DE OCHO HORAS DIARIAS"

SI NOS LO MANIFIESTA LA COMISION QUE CONCURRIO AYER A LA INTENDENCIA MUNICIPAL

LA COMISION DE JARDINEROS QUE NOS VISITO AYER

En la tarde de ayer recibimos la visita de numerosos empleados de la Municipalidad de Santiago y que están a cargo [illegible] cuidado de los jardines y [illegible]

Estos trabajadores, según nos lo manifestaron, venían con el objeto de publicar que en la tarde de ayer habían concurrido a la Intendencia Municipal con el objeto de comunicar al señor Phillips que habían recibido orden del jefe de los servicios respectivos, en el sentido de que tendrían que trabajar desde las seis de la mañana hasta las seis de la tarde.

La comisión encargada da gestionar una reconsideración a la orden citada, nos agregó que los jornales que reciben son escasísimos y que materialmente no pueden soportar un trabajo tan pesado y tan largo.

Los empleados que hablaron con el Intendente Municipal a nombre de todo el gremio, fueron los señores Eliseo Gutiérrez, Erasmo Osorio, Secundino Yáñez, Roberto Rosales y Flavio Molina.

La comisión antes de retirarse nos manifestó que el Intendente Municipal les había contestado que ordenaría una investigación respecto del denuncio que hacían y que volvieran en algunos días más para que conocieran la respuesta del caso.

CITACIONES

Sociedad de S. M. "El Cóndor".— A junta de Directorio, para el Miércoles, a las 8 P. M., en Baquedano 363.

Centro Exequiel Vilches. — Junta general para hoy a las 9 P. M.

Sociedad S. M. La Aurora.— Para el Jueves próximo, a junta general extraordinaria.

Sociedad Pintores Miguel Angel.— Para el Jueves próximo, a las 8 P. M., extraordinariamente, al directorio.

Círculo "Arturo Prat" de la Unión Nacional.— A sesión ordinaria, hoy, a las 9 P. M.

Liga Federal de Arrendatarios 8.o Tribunal.— Para hoy, a las 7 1|2 P. M., a todos los arrendatarios pertenecientes a esta Liga, a una asamblea general. Se encarece la asistencia de todos los delegados de citees y conventillos.

Punto de reunión: Avenida Blanco Encalada N.o 2820.

Sociedad de Jubilados F. C. D. E.— A asamblea general a los ferroviarios jubilados para el Miércoles, en el Centro Rodolfo Jaramillo, a las 10 A. M.

Liga de Arrendatarios 10.o Tribunal.— A reunión general, a todos los arrendatarios de la 5.a Comuna para mañana a las 8 P. M., en el local de los empedradores. Lastra esq. de Victoriano.

Conjunto Artístico Enrique Borrás.— A los miembros de este conjunto, a ensayo general, para hoy, a las 8 P. M., en el local de costumbre.

Gran Confederación de Carpinteros, Pasteleros y Dulceros de Chile.— Para hoy, a las 6 P. M. en Rosas 1022, a asamblea amplia.

Centro Social Sol de Mayo.— Hoy, a las 9 1|2, baile.

La velada del próximo Sábado en la Soc Igualdad y Trabajo.— El Sábado próximo, tendrá lugar en la Soc. I. y T., una simpática velada literario-musical y baile a beneficio del Guacolda F. C.

6.a Comuna de Arrendatarios. —Hoy, habrá Ateneo cultural. La conferencia estará a cargo de J. Riveros, que hablará sobre el importante tema: "El camino a la Libertad". Habrá declamación de poesías y números de música y canto. La entrada y tribuna es Libre.

FIESTAS SOCIALES

Círculo Social Magallanes Moure. — Hoy, baile de 6 a 10 P. M.,

Centro A. Prat.— San Francisco 606.— Hoy baile familiar, de 7 a 11 P. M.

Cooperativa de Edificación y Consumos de Obreros Metalúrgicos

Para tratar importantes asuntos relacionados con la administración de esta Cooperativa se cita al Directorio para hoy, a las 6 1|2 P. M. Se encarece la asistencia a las personas que tengan solicitud presentada.

Cuadro Artístico La Aurora

En el salón-teatro La Universal, Arturo Prat 1242, se efectuará el próximo Sábado, a las 8 P. M., la velada y baile que este conjunto había preparado para el 31 de Octubre y que fué postergada.

Se cita a reunión y ensayo para esta noche, a las 8 1|2.

Unión General de Obreros Metalúrgicos

Para hoy, a las 6 P. M., a los siguientes personales: Torretti, Barbaglia, Bove, Grajales, Máximo Bash, Claramunt, Alba y Salcedo con el objeto de constituir el sector Huemul.

Se recomienda la asistencia y puntualidad en la hora.

Sociedad 18 de Setiembre

Se pone en conocimiento de los socios que estén atrasados en sus cuotas, pueden pasar a cancelarlas a la casa del señor tesorero, Providencia 2218.

Grupo Tierra y Libertad

Mañana, a las 9 P. M. se efectuará un interesante ateneo que estará a cargo del señor A. Castillo, que disertará sobre el momento actual.

Se invita muy especialmente a los obreros metalúrgicos. La entrada será libre. Local de los Metalúrgicos, Huemul 649.

Unión en Resistencia de Albañiles y Ayudantes

Pone en conocimiento de las organizaciones obreras y ligas de arrendatarios que en una de sus últimas reuniones acordó emprender una enérgica campaña pro depuración y abaratamiento de los artículos de consumo de primera necesidad y para cuyo objeto pide la cooperación de todos los organismos, sindicatos y ligas nombren delegados.

Esta reunión se llevará a efecto el Miércoles 18, a las 8 1|2 P. M. en Lord Cochrane 943.

Centro "El Despertar"

Hoy se efectuará un baile en su local situado en Matucana esquina Rosas, dando principio a las 8.30 P. M. Este será dedicado a las familias del barrio.

—Con una interesante conferencia sobre actualidad social, a cargo del distinguido luchador y pedagogo señor Jorge Neut Latour se reanuda mañana sus periódicos ateneos semanales.

—Para ayudar al sostenimiento de la Escuela Racionalista que este Centro tiene, el Jueves habrá un importante baile de beneficio.

—El Viernes celebrará sesión ordinaria, cuya asistencia a los so-

A los Cuadros y Estudiantinas del Concurso de la I. Municipalidad

A los representantes de las instituciones participantes en este torneo, se les cita para hoy a las 9 P. M., en Nataniel 938.

6a Comuna de Arrendatarios

Esta comuna está efectuando sus sesiones los Lunes, Mirécoles y Sábados de 8 a 10 P. M. Por consiguiente, a estas horas atiende la secretaría a todas las personas que deseen asociarse, advirtiendo que no se cobra cuota alguna de incorporación. A las mismas horas se atiende los reclamos e informaciones de los arrendatarios.

Unión Gremial de Fundidores

El Directorio se reunirá hoy con el objeto de tomar algunas medidas relacionadas con la formación del Comité Cívico de Obreros Metalúrgicos pro candidatura Aquiles Concha.

Se ruega la asistencia a los delegados de las fábricas Barbaglia, Libertad, Sima, Victoria, Grajales, Paulus. La reunión se efectuará en Matucana esquina de Rosas, a las 8 P. M.

Reunión Plenaria de los Centros de Estudios Sociales

El Jueves se efectuará una reunión de los componentes de los Centros de Estudios Sociales con el objeto de tratar asuntos de trascendental importancia.

LIGA FEDERAL DE ARRENDATARIOS.- 8.o TRIBUNAL

Esta Liga en su última reunión del Jueves 12 del presente tomó los siguientes acuerdos:

1.o Recomendarle por las columnas de este diario a todos los arrendatarios del radio del 8.o Tribunal de la Vivienda, no se dejen engañar por las publicaciones o comisiones con el nombre de Comité del 8.o Sector.

2.o Hacerle presente a todos los arrendatarios que según los artículos 11 de la Ley 261, y 9 y 10 del Reglamento de la Vivienda, la Liga legalmente constituída en el radio de la 8.a Comisaría es la que lleva el nombre de Liga Federal de Arrendatarios, 8.o Tribunal, ubicada en Blanco Encalada 2820, y

3.o Se les advierte a los socios que los que no estén al día en el pago de sus cuotas en la Liga no se les atenderá ninguna tramitación judicial en la secretaría.

Además se cita a asamblea general para esta noche, a las P. M., en Blanco Encalada 2820.

SOCIEDAD ARTESANOS LA UNION

EL PROXIMO BENEFICIO

Con entusiasmo sigue trabajando la comisión de fiestas de esta Sociedad, en preparar la kermesse a beneficio de las familias del ex-presidente de la comisión de fiestas, señor Efraín Madrid.

Para esta fiesta el Cuadro Artístico Artesanos La Unión, que dirige el conocido actor obrero Luis Barra, se ha apresurado a ofrecer su concurso desinteresado, teniendo a su cargo la preparación del programa teatral, que constará de diferentes números de variedades.

Para la venta de entradas se ha comisionado a los miembros de la Brigada de Scouts "Benjamín Franklin" que mantiene esta institución; asimismo se expenderán en Riquel 851 todos los días a cualquiera hora.

—El presidente de la Comisión de Propaganda y prensa de esta institución, invita a los socios y amigos que deseen contribuir al éxito de la velada y baile a beneficio de la familia del ex-presidente de la Comisión, señor Efraín Madrid, a una importante reunión que se efectuará el próximo Jueves a las P. M., para tratar de darle el mayor brillo posible a esta kermesse. Se nos encarga encarecer la asistencia, en especial a los señores Carlos Díaz, Rigoberto Arévalo, Luis Barra, Vicente Ruiz, Anacleto Urr y Francisco Leiva.

Sociedad de Socorros Mutuos Unión Andrés Bello

(VERSION OFICIAL)

Bajo la Presidencia del señor Víctor M. Olea, celebró junta general esta Sociedad con numerosa asistencia de socios.

Se leyeron tres notas renuncias, que hacían los señores Carlos Parra M., de presidente; Pedro Acevedo, de vice-presidente, y el señor Juan Coderch, de Secretario; después de un largo debate fueron aceptadas.

El señor Olea, en una breve alocución, llama la atención a los asociados hacia el deber que tienen de contribuir al engrandecimiento de la Sociedad.

Levantada por 5 minutos la sesión se procedió a elegir a las personas que debían reintegrar el nuevo directorio, saliendo elegidos con la más altas mayorías, los señores: Víctor M. Olea, para presidente; por aclamación unánime se nombró vice-presidente, al señor Amador Gutiérrez; tesorero, señor Manuel J. Quiñones (reelegido); sub-tesorero, señor Pedro Gaete; secretarios, señores: Ambrosio Araya y Juan Guajardo; directores, señores Nicolás Berestain, Erasmo Escudero, Lorenzo Pérez E., Ricardo Retamales, Adolfo Guajardo Florencio Arriagada y por aclamación fueron nombrados los señores Manuel Lacourt y Luis Tobar de directores.

Se autorizó al nuevo directorio para que buscara una casa para trasladarse. Fué aprobada la cuenta dada por el señor Olea referente de cobrar todos los perjuicios que se ocasionaron con el cambio de local social, al dueño de la propiedad señor Julio Garrido, por no haber dado el aviso previo a los arrendatarios como lo ordena la ley.

—La fiesta celebración de aniversario la resolverá el nuevo directorio, en sesión que deberá efectuarse mañana, a las 9 P. M.

Se autorizó a los socios señores Juan de Dios Mateluna y Simón González, para que dieran antecedentes y datos del nuevo mausoleo social a los dirigentes de la sociedad "Juan Miguel Dávila Baeza" y ofrecerlo en venta.

En la tercera hora se trataron asuntos de carácter interno.

—Para mañana, a las 9 P. M., se cita al nuevo directorio para recibirse de sus puestos en sesión solemne, que les será entregado por el ex-directorio.

—Mañana, a las 3 P. M., se efectuará el traslado de los restos del ex-socio señor Enrique Rivas desde el Mausoleo Social al nicho de familia, a este acto se invita a la Comisión de Mausoleo y socios en general, punto de reunión, puesta principal del Cementerio General.

—El Tesorero atiende todos los días, de 12 a 2 P. M. y de 6 a 8 P. M., en Morandé 555 y en el local social, los Domingos de 9 a 12 M.

La Sociedad de Peleteras El Adelanto

Ha iniciado una sucrición entre los dueños de Peletería para allegar fondos para la instalación de un "Policlínico" y cree un deber agradecer públicamente la coperación y buena voluntad que ha encontrado en las siguientes peleterías: "La Londres", La Blanco, El Progreso, El Oso Blanco, La Washington, La Elité, El Leopardo, El Zorro Azul, Manchester Rider y Cía.

Deja especial constancia la mesa directiva de esta institución que la comisión al dar cuenta de esta erogación ha podido comprobar que todos los dueños aceptan la sociedad y que han demostrado que verían con agrado que todo el personal estuviese en la institución.

Centros Sindicales de Unión de Peluqueros

Cítase a los señores S. Bra Carlos A. Muñoz, Julio Mirand Amador Hernández, Manuel Roco y Zacarías Cerda como miembros de la comisión encargada de hacer la presentación al Gobierno a la oficina del señor Valdés, Bandera 78 Galería La Bolsa, Oficina 15, hoy Martes 17 del presente, de 2 a de la tarde.

Unión de Carroceros y O. de Garages

En sesión del Domingo se acord continuar reuniéndose en Natani 1057 mietras la comisión encuentr un local. Acordó citar para la sesión del Jueves, a las 7 P. M., los compañeros Antonio Rojas y secretario general, Ricardo Cort Monroy

Fallecimiento de un obrero

Ayer ha fallecido trágicamente víctima de un accidente ocurrido en la Panadería Sud América, el obrero José Canales.

El fallecimiento del obrero José Canales ha sido profundamente lamentado, y sus funerales serán una exteriorización palpable del pesar que ha causado.

Los funerales del señor Canales se llevarán a efecto esta tarde, a las tres y media, partiendo el cortejo de la calle Nataniel 1057.

Gane Ud. dinero

HAGA SUS COMPRAS EN EL

Nuevo Almacén

M. Aguiló

Puente 574, Casa de una sola puerta.

0.70	El kilo granulada corriente.
1.15	El kilo azúcar panoito
1.00	El kilo lentejas.
0.20	El pan ladrillo para servicio.
1.35	La lata leche.
2.00	Lata cocoa Peptonizada.
1.05	Lata duraznos blancos.
0.50	Lata Sardinas Españolas con llave.
0.80	La Vaina Vainilla.
0.75	Lata Choritos nuevos.
1.00	Lata Choros nuevos.
0.90	Lata Pejerreyes y Roballitos al natural.
2.00	Lata aceite español.
1.20	Lata mermelada de frutillas y guindas.
26.40	El cajón azúcar de pancitos.

Precios Especiales para Comerciantse.

CASA

M. Aguiló

Puente 574, frente a la Campana de Incendi

MUEBLES

DE COMEDOR, DORMITORIO ESCRITORIO

A precios sumamente bajos, con grandes facilidades en el pago, vende

LA SAN ANTONIO

MONEDA 952

FRENTE CASA MUZARD

Compre un Pajizo a Capellaro

RECLAME $ 10.80 c|u. - ESTADO 230

PARA GUAGUAS

MARCA REGISTRADA
LACTOGENO
Preparado por la Compañía Nestlé
Alimento Natural Para Niños Desde Su Nacimiento
NESTLÉ & ANGLO SWISS CONDENSED MILK CO.

PREPARADO POR LA Cía. NESTLE

Lactogeno es leche de vaca de garantizada pureza, de la cual para maternizarla se ha reunido la caseína y aumentado la lactosa en la misma proporción en que se encuentra la leche humana; por lo cual su composición queda en perfecta semejanza con ésta.

Además el proceso de desecación se ha llevado a cabo a temperatura tan baja que no destruye las vitaminas A., B. o C., conservándose por lo tanto el valor alimenticio total de la leche.

LACTOGENO

Es el mejor sustituto de la leche humana, toda vez que la madre no pueda amamantar

CUADRO DE ANALISIS COMPARATIVOS

	LECHE DE VACA	Leche de mujer) (Fórmula de Dios)	Lactogeno diluído en la proporción de una parte en siete de agua
Materia grasa	3.30%	3.107%	3.12%
Lactosa	5.00 "	6.303 "	6.66 "
Proteínas	4.00 "	1.944 "	2 02 "
Sales minerales	0.70 "	0.192 "	0.44 "
Agua	87.00 "	88.454 "	87.76 "
	100.00%	100.000%	100.00%

Una lata de LACTOGENO contiene 450 gramos. De venta en las boticas.

CONSULTE A SU MEDICO

MODO DE PREPARAR LACTOGENO

Después de hervir el agua se deja enfriar ligeramente y se echan en un vaso limpio de cristal o en un biberón graduado el núemro de cucharadas o gramos requerido. Se mide la cantidad de LACTOGENO necesaria y se le añade un poquito de esta agua caliente, meneando bien la mezcla con una cuchara, hasta que forme una pasta uniforme, añadiéndosele entonces el resto de agua. Se disuelve completamente y se pone en un biberón esterilizado. El alimento debe hacerse fresco para cada vez, y lo que quede después de cada comida se debe tirar.

A los Almacenes, Tiendas y Negocios de Abarrotes en general

Se avisa a los comerciantes que expendan mercaderías afectas al decreto-ley 415, sobre contribución a los específicos y artículos de tocador, como pomadas, esencias, lociones, jabones, etc., que deben inscribirse en esta Oficina, Agustinas 673 (Sección Específicos), y obtener las órdenes de fajas o estampillas, con el objeto de colocarlas en esas mercaderías, de acuerdo con el impuesto que les corresponda, pues de otra manera caerán bajo las sanciones que la misma ley señala.

EL ADMINISTRADOR DE LA III ZONA DE IMPUESTOS INTERNOS.

N|O.

AVISOS ECONOMICOS

INDICE DE LAS SECCIONES

1.—Avisos judiciales.
2.—Arboles y plantas. (Compra-venta).
3.—Automóviles, afines y accesorios. (Compra-Venta y composturas).
4.—Animales. (Compra y venta).
5.—Alhajas, joyas, monedas, etc. (Compra y venta)
6.—Acciones y bonos. (Compra y venta)
7.—Aves, pájaros y huevos, etc. (Compra y venta)
8.—Avisos varios.
9.—Contadores.
10.—Casas, departamentos y piezas amobladas. (Ofrecidas y buscadas)
11.—Casas, departamentos y piezas sin muebles. (Ofrecidas y buscadas)
12.—Compra y venta de casas y sitios
13.—Compra y venta de negocios.
14.—Citaciones
15.—Compras y ventas varias. Cuerpo de Bomberos.
16.—Dentistas.
17.—Escuelas de choferes.
18.—Extravíos y hallazgos.
19.—Empleados para comercio y oficinas. (Pedidos y ofrecidos).
20.—Frutos varios. (Compra y venta).
21.—Haciendas, fundos, chacras y terrenos. (Compra-venta y arrendamientos).
22.—Hoteles y pensiones.
23.—Instalaciones y accesorios para negocios. (Compra y venta).
24.—Instrucción y educación. (Colegios, academias y profesores).
25.—Instrumentos musicales, afines y accesorios. (Compra-venta y composturas).
26.—Libros, periódicos y estampillas. (Compra y venta).
27.—Medicina.
28.—Materiales de construcción. (Compra y venta).
29.—Máquinas, motores, afines y accesorios. (Compra-venta y composturas).
30.—Muebles. (Compra-venta y composturas).
31.—Notificaciones comerciales.
33.—Oficinas, locales y garages. (Pedidos y ofrecidos).
34.—Operarios para fábricas, talleres, etc. (Pedidos y ofrecidos).
35.—Oficios y servicios diversos. (Ofrecidos y buscados).
36.—Pensión en familia.
37.—Permutas en general.
38.—Préstamos e hipotecas.
39.—Propuestas.
40.—Profesionales.
41.—Prendas de vestir.
42.—Personas buscadas.
43.—Profesionales pedidos y ofrecidos.
44.—Remates.
45.—Rodados, accesorios y caballos. (Compra y venta).
46.—Radiotelefonía.
47.—Servicios y cosas útiles para familias.
52.—Socios capitalistas e industriales. (Pedidos y ofrecidos).
54.—Veraneo.

1.—Avisos judiciales

REMATE. — EL 16 DE NOVIEMBRE, las 3 P. M., se rematará en la oficina del actuario, notario don Eulogio Altamirano, la propiedad de la calle San Diego, de esta ciudad, números 1907 a 1915, esquina, y por Concepción, números 1126 a 1148. Mínimum: 105,000 pesos. Demás antecedentes en la Notaría Altamirano y en Amunátegui 550. 18-N

DECRETO. - A AMADORA SOFIA Gatica López concedióse la posesión efectiva de la heren ia de doña Sofía López de Gatica, sin perjuicio de los derechos del cóyuge sobreviviente don José Domingo Gatica, por auto de 5 de Setiembre de 1924 del Tercer Juzgado. 23-N

EN LA QUIEBRA KLEINRAM Y Compañía, se decretó: Santiago, 17 de Noviembre de 1925. "Cúmplase", respecto de la resolución de la I. Corte, de 30 de Octubre último, B. Muñoz, J. V. Castro. N-17

MERCED DE AGUA EN EL MAPOCHO.—Señor José Damián Navarro, por Compañía Minera de las Condes, solicita 1,500 litros por segundo del río Mapocho, para generar energía eléctrica. La boca-toma estará 200 metros aguas arriba de la confluencia con el estero Yerba Loca. Las aguas captadas se juntarán a las del estero Yerba Loca y se llevarán por un canal a la casa de máquinas que se ubicará en la Hacienda Las Condes, de propiedad de la señora Mercedes Mira de Fernández y frente al lugar denominad Hermita. La energía se transmitirá al mineral Los Bronces por una línea aérea que irá por las orillas d Mapocho en los terrenos de la mencionada hacienda. N-19

NOTIFICACION.— EN LA QUIEBRA de don Manuel Rojo y Cía. se ha expedido con fecha 10 de Setiembre último, la respectiva sentencia de grados, que en extracto establece lo siguiente: Que no hay ninguna incidencia pendiente; que no se han alegado otras preferencias relativas a los créditos, que las derivadas de cánones de arrendamiento devengados, contribuciones y sueldos insolutos de los empleados, créditos que han sido pagados; que gozan de privilegio las costas judiciales que se causen y una vez cubiertas, los créditos que no gozan de preferencia deben ser pagados a prorrata sobre el sobrante de la masa concursada sin consideración a su fecha; y que en consecuencia, de acuerdo con lo dispuesto en los artículos 2465, 2470, 2471, 2472, 2489 y 2490 del Código Civil y 161 y 652 del de P. Civil, deben pagarse, primero, las costas judiciales causadas en interés general, y en seguida, cubrirse los demás créditos a prorrata en el sobrante de la masa concursada. — J. V. Castro, secretario.

CITACION.— ASOCIACION CANALISTAS Villa San Agustín.— Por acuerdo del Directorio de la dicha Asociación, cítase a los accionistas a junta general extraordinaria para el Domingo 29 del presente, en la oficina de la Fábrica de Pólvora, a las 10 1|2 de la mañana. En conformidad con el artículo 27 de los Estatutos y con los siguientes objetos: 1.o Para dar cuenta del informe evacuado por la comisión nombrada por el Directorio en sesión de 11 de Octubre del presente año, sobre asuntos relacionados con la contabilidad. 2.o Dar a conocer la lista de los deudores morosos y las medidas disciplinarias acordadas por el Directorio en conformidad con los Estatutos para obtener el rápido pago de estas deudas.—16 de Noviembre de 1925. — Herbert G. Coombs, Presidente.—Ramón L. Alzamora, secretario.

3.—Automóviles, afines y accesorios. (Compra-venta y composturas)

BARATISIMO Y UN PERFECTO estado vendo carrocería góndola. San Pablo 4639. N-17

TOMO EN ARRIENDO O POR ENTREGA anticipada, góndola Brockway; tengo patente y recorrido. Dirigirse: Marín 193, Bruno Lanzarine. 17-N

VENDO AUTO SPORT DE CAMBIO, 1,800. Avenida Matta 905. 17-N.

CASA DE AUTOMOVILES, SAN ANTONIO 816. Anticipa dinero sobre automóviles consignación. Invita interesados en comprar automóviles, visiten exposición, siendo la casa que garnatiza seriamente lo que vende, como garantiza sus precios, no tienen competencia. Ofrece: Cadillac, Turismo, Buick, Willy Six, Chevrolet, King, Ford Turismo, Sport, góndola Ford, camiones, etc., Gran Breack, diez pasajeros, semi-regalado. 17-N.

GONDOLA FORD, RECORRIDO Palma, nueva, salón, vendo por viaje Europa. Independencia 289. 17-N

Compre un Pajizo a Capellaro
RECLAME $ 10.80 c|u. - ESTADO 230

ANUARIO DE "LA NACION"

Todo suscritor, cuyo abono se halle en actividad el 31 de Diciembre, recibirá GRATUITAMENTE un hermoso volumen de numerosas páginas, impreso a todo costo, el ANUARIO de "LA NACION", con que obsequiaremos a NUESTROS SUSCRITORES DIRECTOS, y el que contiene una síntesis prolijamente fiscalizada del movimiento operado en el país, en todos los órdenes de la actividad colectiva, durante el año precedente a la aparición del libro.

Suscribirse a "La Nación" dará por lo tanto derecho a tan significativo obsequio.

El comercio y la industria tendrán en "EL ANUARIO DE "LA NACION", la mejor, más amplia y más efectiva propaganda.

Tubos de Cemento
DE PRESION
PARA
ALCANTARILLADOS
"LA LLANKEE"

CHACABUCO N.o 59 :--: MORANDE N.o 792
ESQ. SAN PABLO

TUBOS de 4", a	$ 2.50
CURVAS de 4", a	$ 3.00
TEES o VEES, de 4 x 3 o 4"........	$ 3.60
LADRILLOS de vereda, el ciento, a...	$ 20.00
LADRILLOS dos colores, el ciento, a..	$ 30.00
GRADAS de granito, el metro, a	$ 18.00
TAPAS de Cámara, c|u. a............	$ 38.00

Tubos para pases de agua, puentes, etc., tendrán un 10 por ciento de descuento.

La Fábrica responde por las pruebas de los tubos.

NO ANDE A PIE, DESDE $ 3,000 podemos ofrecerle automóviles turismo en perfecto orden de marcha. Facilidades. Exposición de Automóviles, Escobar y Ebell. Delicias 1327. 21—N

CHASSIS CAMION, CAMIONES Y automóviles para camiones de carga ligera, ofrecemos un gran surtido. Exposición de Automóviles.— Escobar y Ebell. Delicias 1327. 21—N

VENDO GONDOLA USADA DE ocasión, en cinco mil pesos, con sólo mil al contado. Tratar, Exposición 70. 17—N.

VENDO UN RECORRIDO LINEA Maestranza. Tratar: Rogelio Ugarte 1378.

VENDO CHASSIS FORD DIFERENCIAL corriente, listos para montarlo cualquier carrocería. Diez de Julio 155. 19—N.

REGALO FLAMANTE GONDOLA Ford buen recorrido, por viaje urgente. Facilidades pago. Santo Domingo 1219. 19—N.

SE HACE Y TRANSFORMA TODA clase de góndolas. Santa Isabel 094. 19—N.

SE VENDE UNA GONDOLA SALÓN nueva. Santa Isabel 094. 19—N.

CAMION FORD DOS TONELADAS. Avenida Manuel Montt 1549.

SE VENDE MUY BARATO AUTO Scrips-Both 4 cilindros de 2 asientos, Gorbea 2036. 18-N

SE VENDE UNA GONDOLA FORD con recorrido San Pablo. Verla en el mismo recorrido N.o 4179. 18-N

VENDO GONDOLA REPUBLIC perfecto estado, facilidades de pago. Esmeralda 636, de 9 a 11 A. M. N-19

VENDO GONDOLA RECORIDO San Francisco, chassi 5 meses uso. Tratar Inspector Mapocho.

GONDOLA FORD REGALO. CASTRO 574. N-18

VENDO GONDOLA REPUBLIC NE- corrido Alameda. Tratar: Blanco Encalada 2467. N-22

MOTO INDIAN 7 H. P. PERFECTO estado, véndese de ocasión por ausentarse. Verla y tratar: Maestro Rojas. Bandera 820. N-18

STUDEBAKER CINCO ASIENTOS, con amortiguadores Westinghouse, vendo. Tratar, en Sazié 2373.

SE COMPRA UN RADIADOR FORD. Manzano 536, entrando por Dominica. 18—N.

VENDO GONDOLAS Y AUTOMÓVILES Ford. Río Janeiro 466. 18—N.

PATENTE FORD PARTICULAR compro, Catedral 1275. 18-N

CHASSIS CAMION FORD, TRES toneladas, vendo. Morandé 608. N-18

DODGE FLAMANTE VENDO 6.000 pesos. Brasil 385. N-21

CHASSIS CAMION FORD, VENDO, o difencial. Arauco 944.

AUTO CITROEN, EL MAS ECONÓMICO del mundo, realizo, Amunátegui 739. 18—N

VENDESE GONDOLA FORD, RECORRIDO Tropezón. Andes 2103. N-18

VENDO CHASSIS FORD, GRANDE, ocasión. Libertad 640.

NEUMATICOS VIEJOS COMPRO constantemente. Chacabuco 26.

BROCKWAY, GONDOLA RECORRIDO Alameda, vendo, facilidades de pago. García Reyes 18.

Sociedad del Canal de Maipo

En conformidad a los Estatutos y por acuerdo del Directorio se cita a los señores Acionistas a Junta General Ordinaria para el Miércoles 18 del presente, a las 2 P. M., en la oficina Merced N.o 375, previniéndose que los inasistentes pagarán la multa de reglamento.

Santiago, Noviembre 7 de 1925.
EL SECRETARIO. 18—N

Con sólo $ 9,500

Puede tener una ganancia limpia diaria de 40 pesos, comprando una magnífica

Góndola "FORD"

en la única casa que las vende a este precio, bien construidas

EJERCITO 724

30—N.

GRAN REMEDIO UNIVERSAL Y DESINFECTANTE, NITRO OZONA, DE LOWE Y WEISSFLOG

El único comprobado por medio de la radiografía, como radical curador de la tuberculosis, (Tisis). Pruebas a la vista. Afamado desde 1887, en que salvó a numerosas personas del terrible cólera morbus. Seguro en enfermedades del hígado, de los riñones, del estómago, etc.; en pulmonía, bronquitis, asma, etc.; en diabetis, reumatismo, epilepsia, hidropesía, anemia, catarro intestinal, desintería, apendicitis, peritonitis, almorranas, fístulas, etc. Las peste y fiebres en general son vencidas a las pocas horas con repetidos lavados intestinales y tomas. Parecido casi igual tratamiento para demás enfermedades.

"CATECISMO NITRO OZONA"

Consúltelo todo enfermo. Pídase a Sucesión Luis Lowe, Claras 149. Casilla 832. Santiago. Droguería Daube y Cía., y principales Boticas.

4.—Animales. (Compra y venta)

PERRITOS JAPONESES VENDO. Castro 653. N-18

VENDO PERRO NUEVO, POLICIAL. Camilo Henríquez 1071.

VENDO VACAS PARIDAS DE ternera, buenas lecheras. Verlas 7 a 8. Avenida Silva 371. N-19

7.—Aves, pájaros, huevos, etc. (Compra y venta)

GALLINAS PARA CONSUMO vendo por mayor, menor. Román Díaz 1930 por Irarrázaval.

HERMOSO LORO BLANCO HABLADOR véndese. Arzobispo Casanova 7, carros Bellavista.

8.—Avisos varios.

ADOPTO POR HIJO GUAGUITA. Arturo Prat 594. 17-N

SE HACE CALADOS EN MADERA y en metal. Sazié 2765. 17—N

PESCADO Y MARISCOS RECIBE diariamente San Antonio 27. Precios incompetibles.

CAMIONES. RECIBO TODA CLASE de carga para transportar. Blanco Encalada 2467, teléfono 196, Parque. N-19

SOLICITUD DE CONCESION.— Daniel Aranda pide concesión para efectuar el servicio de distribución de energía eléctrica en la comuna Quilicura, ocupando las vías públicas con la red aérea de distribución. 22—N.

10.—Casas, departamentos y piezas amobladas. (Ofrecidas y buscadas)

ARRIENDO PIEZAS CON SIN muebles, departamentos comunicados, baño, balcones, calle. Claras 635. 18—N.

CASITA MODERNA, AMOBLADA, cerca de Plaza Italia, necesita matrimonio solo. Datos completos a Casilla 2293.

CASA BAJOS, CENTRALISIMA, semi-amoblada, arriéndase, por seis meses, a matrimonio extranjero. — San Martín, 47. 10 a 12. 18-N

11.—Casas, departamentos y piezas sin muebles. (Ofrecidas y buscadas)

Casas

$ 600 GRAJALES, RESIDENCIA de un piso, moderna en bajos, 4 dormitorios, fuera dependencias. Miguel Fuenzalida B. Moneda 1061.

$ 6,000 MONEDA ALTOS NUEVOS, muy centrales. Miguel Fuenzalida B. Moneda 1061.

$ 600 M. RODRIGUEZ, AL LLEGAR a Catedral bajos, 5 dormitorios, en buen estado. Moneda 1061.

¡Ya Estoy Mejor!

Los dolores agudos del cuello, espalda y músculos, se alivian prontamente con una frotación de MENTHOLATUM. La primera aplicación imparte notable sensación de descanso y confort.

UNA CREMA SANATIVA
Mentholatum
Indispensable en el hogar

calma la inflamación y reduce la dolorosa tensión. Es también inmejorable para picaduras de insectos, eczema, irritaciones, inflamaciones, labios cuarteados, mejillas ásperas, y para catarros, resfriados, sabañones, dolores de cabeza, etc. El MENTHOLATUM solamente se vende en tubos, latas o tarros; nunca a granel. No acepte imitaciones.

Mentholatum

Motocicleta
HARLEY DAVIDSON
10=12 H. P.
CON SIDECAR, VENDESE DE OCASION
DELICIAS 2812
N-18.

$ 550 MONEDA ALTOS, EN PERFECTO estado, 7 dormitorios, al llegar a Brasil. Moneda 1061.

$ 480 BRASIL AL LLEGAR A DELICIAS, bajos nuevos, 4 dormitorios. Moneda 1061.

$ 450 CUMMING AL LLEGAR A Huérfanos, 2 casas altos y bajos en muy buen estado. Moneda 1061.

$ 420 CUETO AL LLEGAR A Compañía chalet, 4 dormitorios en buen estado. Moneda 1061.

$ 450 LARRAIN GANDARILLAS a 3 cuadras de V. Mackenna, chalet recién terminado con pieza de toilette, instalada en bajos con sitio para jardín. Miguel Fuenzalida B. Moneda 1061.

$ 250 SERRANO ALTOS, EN PERFECTO estado, 5 dormitorios, al llegar a 10 de Julio. Moneda 1061.

260 BAJOS CON SEIS HABITACIONES, baño, patio y servicios en Cumming, frente al Teatro O'Higgins. Agustinas 1252. 19-N

265 BAJOS, 5 HABITACIONES, patio y servicios en perfectas condiciones en García Reyes, entre Rosas y San Pablo. Agustinas 1252. 19-N

ARRIENDO ESPLENDIDAS CASAS habitación, muy modernas, Santa Rosa segunda cuadra, altos o bajos Avenida Buenos Aires, primera cuadra; Aldunate esquina Aconcagua; Avenida Pedro Montt esquina Mitre, frente Fábrica Cartuchos, Morandé 450. Oficina 3. N-18

$ 280 ARRIENDASE CASA 7 HABITACIONES, hall, pieza baño, servidumbre, gas, luz eléctrica. Manzano 536. 19—N.

NECESITO PARA LUEGO, CASA con sitio, para matrimonio, en Ñuñoa o Providencia. Cánon hasta $ 250. Dirigirse Casilla 135. D. N-17

DOS BUENAS CASAS OFREZCO en arriendo. Seminario 91 y San Ramón 29 $ 260 y 200, respectivamente. 18—N.

$ 240 ESPLENDIDOS ALTOS, GAS y luz eléctrica. Delicias 3978 y 3980. 19-N

$ 600 ARRIENDO FLAMANTE CASA, hall, 3 patios, 15 piezas. Huérfanos 2428. Verla 3-5. N-18

CASA TODA COMODIDAD, CON garage, arriendo, lado San Cristóbal. Buenos Aires 207. N-21

$ 300, CASA BIEN TENIDA, MUY limpia, 8 habitaciones, fuera servicios, toda comodidad. Verla únicamente de 9 a 11. Coquimbo 140, cerca Vicuña Mackenna.

CASA ALTOS SAN IGNACIO 343. Tratar: Dieciocho 364. 17 N

BARRIO PROVIDENCIA, CASITAS en la cité más elegante de Santiago, únicas en su estilo, se arriendan, $ 140, 150 y 180. Tranvías N.o 3. Avenida J. M. Infante 1436. N-26

$ 300 SE ARRIENDA PARA 1.o DIciembre linda y cómoda casa. Maestranza 1343. 17-N

DESDE 90 ARRIENDO CASITAS. Avenida San Luis 1427, tiene luz eléctrica. N-17

$ 330 ARRIENDO CASA ALTOS, Diez de Julio 1640, entre Dieciocho y Castro. Llaves al lado. Tratar: Exposición 70. 17—N

EJERCITO 753 ALTOS, BAÑO INSTALADO, 5 piezas $ 425. 17—N.

CASA ESPACIOSA, HIGIENICA, arriéndase. General Mackenna (Sama) 1636. Verla diariamente. 22—N

NECESITO CASITA CHICA, A LA calle, de dos a tres piezas, preferible aseada, aunque sea en barrios pero cerca carros; indicar canon.— Vicente Vergara B., Correo Central. 17-N

$ 450 ALTOS COMODOS, FLAMANTES, siete piezas, baño, dependencias arriéndase Santa Mónica 1941, inmediatos Cienfuegos. Verla 2 a 6. 17-N

$ 450.— CARRERAS, CERCA DELICIAS, espléndida casa: salón, hall, cuatro dormitorios, toilette, comedor, cocina repostero, despensa, servidumbre, en perfecto estado. Adriasola. Morandé 235. N-21

$ 700.— VERGARA, ELEGANTE residencia, tiene: salón, escritorio, halls, cuatro dormitorios, dos toilettes; piezas de vestir, lindo comedor, y toda clase de dependencias y servicios instalados. Adriasola. Morandé 235. N-21

CONSULTORIO
— PARA —
PERROS y GATOS
Dr. L. SCHMIDT HERMAN
MONJITAS N.o 780
Teléfono 3649

CONSULTA	$ 5.00
AMBULANCIA (ida y vuelta)	5.00

VACUNAS
"LIGNIERES"
REMEDIOS e INSTRUMENTALES para ANIMALES y AVES
LABORATORIOS

¿ES USTED DIABETICO?

Siente Ud. sed excesiva, vértigos, piel seca, depresión mental, lengua seca y ardorosa, mala digestión, estreñimiento, carácter irritable, áspero y a menudo muy inquieto, vista alterada, decaimiento de las fuerzas, neurasténico, etc., etc.

Este cortejo de males son consecuencias de la DIABETES.

Pero no importa. Las prodigiosas píldoras

"ANTIDIAS"

Es la última palabra de la Ciencia.

Medicamento moderno que acaba de llegar al país, es el remedio seguro que le devolverá a Ud. la salud y la energía.

¿Coordina con dificultad las ideas? Esta es otra de las complicaciones de la DIABETES.

No se desespere Ud. Las maravillosas píldoras

"ANTIDIAS"

No es un medicamento que sólo quema el azúcar del organismo para producir un alivio pasajero, sino que sana radicalmente, estimulando el funcionamiento regular del hígado, del pancreas y las secreciones glandulares, sanando las complicaciones, devolviendo la vitalidad y la salud.

Empiece Ud. hoy mismo a tomarlas, mientras más pronto empiece más luego se curará.

Pídanse en todas las Boticas.

900 ARRIENDO CASA GRANDE, galerías, Claras 144. Tratar: en los altos. 21—N

$ 180 ARRIENDO CASA EN BASCUÑÁN, 2147; cuatro piezas, luz eléctrica, patio y dependencias. Camión a la puerta. 19—N

SAZIE 2349 COMODOS ALTOS, lado República. 21—N.

CASA CENTRALISIMA, ALTOS, seis piezas arriéndase trescientos pesos. Tarapacá 850. 19—N.

CASA MODERNA ACHO PIEZAS, altos arriéndase doscientos setenta pesos. Curicó 204. 19—N.

$ 140 ARRIENDO CASA EN LA calle Francisco Bilbao N.o 295. Providencia. 18—N.

ARRIENDO CASA EN ALTOS nueva, ocho piezas por todo. Bella Vista 0850. 18—N.

MATRIMONIO SOLO DESEA CAsita o departamento, 2—3 piezas. Prefiérese barrios Recoleta-Bellavista. A. H. C., San Pablo 2208. 18—N.

CASA TRES, CUATRO PIEZAS necesito Sur Matta, entre Mackenna, Santa Rosa. Canon. F. G. Casilla 1290.

$ 380 ARRIENDO ALTOS, DIEZ piezas. Echaurren 480. 18-N

$ 300 ARRIENDO CASITA BAJOS, muy central, 5 piezas, cocina, patio, galería, luz eléctrica, baño. Tratar: Las Rosas 1389. 18-N

$ 140 CASA CINCO DORMITORIOS, repostero, cocina, excusado, luz eléctrica, cocina económica. Espléndida construcción, góndola Fábrica Cartuchos, Carros Parque. Avenida Viel 1884.

ARRIENDASE CASA DOCE PIEZAS Milán 195, Llano Subercaseaux. N-18

ARRIENDASE EXTENSA CASA quinta, San Miguel 305. Llano Subercaseaux. N-18

ARIENDASE ALTOS ESQUINA, toda comodidad, recién edificados, Avenida Seminario 398. Tratar: Fontecillo 273. N-19

160 PESOS, ARRIENDASE CASA, Arauco 1166. N-18

Departamentos

ARRIENDASE DEPARTAMENTO 2 piezas. Avenida Matta 450. 20-N.

ARRIENDO BUEN DEPARTAMENTO, Santa Isabel 39, Inmediato Vicuña Mackenna. N-17

ARRIENDO DEPARTAMENTO 4 piezas, cocina, dependencia. Prefiere extranjero. Pasaje Balmaceda 4. 17-N.

ARRIENDO DEPARTAMENTO dos piezas matrimonio solo. Domínica 476. 17-N

DEPARTAMENTO TRES ELEGANTES piezas, parquet, sala de baño completa, salida independiente, balcones calle, arriendo a profesional o caballero solo. Arturo Prat 309.

ARRIENDASE DEPARTAMENTO, cocina. Carrión 1411. 18—N.

MATRIMONIO NECESITA ARRENDAR departamento independiente.— L. T. Casilla 2778.

ARRIENDO DEPARTAMENTO CON balcón a la calle. San Francisco 568. 19—N

DEPARTAMENTO INDEPENDIENTE arriendo. Delicias 2467.

Piezas

ARRIENDASE ESPACIOSO SALON, puerta la calle. San Francisco 106. 19-N

ARRIENDO PIEZAS, SALUBRES. Barroso 83. 17—N.

SE ARRIENDA PIEZA AMOBLADA. Matucana 60. N-17

ARRIENDASE PIEZAS, GARCIA Reyes 125. N-17

$ 130, DOS BONITAS PIEZAS INTERIORES, independientes con luz para matrimonio o persona sola. Huérfanos 1901. 17—N.

ARRIENDO PIEZAS CABALLEROS solos. Rosas 1615. Casa 12.

EMPLEADOS! BONITA PIEZA Y hallcito arriendo. Huemul 1150.

ARIENDO PIEZAS, JOFRE 423. N-18

ARRIENDASE UNA PIEZA PERSONA sin niños casa familia. Andrés Bello 519. 17—N.

PIEZA SIN MUEBLES NECESITO, entre Cóndor, Alameda; Serrano, Nataniel. E. Casilla 1228.

PIEZA GRANDE ARRIENDO persona sola, guardar muebles. Agustinas 2027. 18-N

ARRIENDO PIEZAS A PERSONA sola. Nataniel 1149.

SE ARRIENDA TRES PIEZAS ALTOS, sin niño. San Diego 569. N-19

ARRIENDO PIEZA O DEPARTAMENTO personas solas. Molina 134. N-21

SE ARRIENDAN DOS PIEZAS. Av. España 62, casa 2.

12.—Compra y venta de casas y sitios

$ 3.50 METRO, VENDESE SITIO EN Macul. Vicuña Mackenna 584. Casa 11.

EN AVENIDA IRARRAZAVAL, SItio de esquina, 2.660 metros, cerca de Vicuña Mackenna, se vende. Compañía 1065, oficina 20.—Góngora. 19-N

$ 18,000 CADA UNA VENDO DOS casas, recién terminadas, con cinco piezas, cocina, baño, alcantarillado, luz eléctrica, a un paso de las góndolas de San Diego y San Joaquín. Tratar con su dueño: Avenida Subercaseaux 319. 19-N

SEÑORA CON MUY LUCRATIVA industria establecida, desea asociarse con otra señora sola con poco capital, proporciónole pensión, pieza. Recoleta 53.

COMPRO TERRENOS ÑUÑOA, SIN agentes, pago contado. Dirigirse a W. K. Correo, Ñuñoa. N-18

$ 10,500 VENDO CASA DE OCASIÓN. Av. Pedro Montt 1663. N-19

$ 38,000 EN ÑUÑOA CERCA DE Irrarázaval, vendemos casa quinta

$ 19,500 CUEVAS, CORTA cia Matta, casa un piso, 5 piezas, parrón y árbol Silva Cortés y Cía. Agustinas

$ 31,000 COQUIMBO, CERCA Cochrane, casa un piso, drillo, 6 piezas, patio, de vidrio; 14x30. Deuda: Luis Silva Cortés y Cía. 1125.

$ 80,000 L. COCHRANE, un piso, muy bien construida, perfecto estado, techo escritorio, comedor, 4 servicios, dos patios, dos. Deuda Caja, Luis Silva y Cía. Agustinas 1125.

$ 120,000 SAN DIEGO, tuación, propiedad de renta, macén y casas 10x65. Deuda $ 25,000. Luis Silva Cortés Agustinas 1125.

$ 170,000 SANTO DOMINGO, let de tres pisos, construido drillo, tiene salón, sala, hall, comedor, 6 dormitorios, vicios, garage; 12x25. Luis Cortés y Cía. Agustinas

$ 50 2m. VENDEMOS rreno en Exposición 10, Silva Cortés y Cía. Agustinas

$ 70 y 85,000 VENDEMOS ñoa dos espléndidas casas con más de 4,000 metros. va Cortés y Cía. Agustinas

$ 80,000 Y 85,000 VENDEMOS barrio Seminario, lado chalets dos pisos, 8 piezas, garage. Luis Silva Cortés y Agustinas 1125.

22 MIL, CASA, SIETE mentos, Madrid 1535.

ARRIENDO O COMPRO CASA lor 30,000, barrio Bellavista de Pío IX, Casilla 12023.

COMPRO CASA, BARRIO te de Santiago, sin pasar mínimo tres dormitorios y pendencias. Pago hasta $ ro si puede dar renta hasta No pago comisionista. Dirigirse Casilla 1030.

DESEO COMPRAR CASA 30 mil pesos en barrio Mandar datos a Chacabuco

$ 38,000 VENDO DE OCASIÓN alto chalet. Santa Isabel

VENDESE QUINTA metros frente por una do, totalmente plantada, quilino. Un paso paradero mino San Bernardo, Agustinas

CONSTRUCTORES E les: vendo cuatro mil metros rrenos con derecho a treinta pesos, con grandes dades. Tratar, Exposición 70.

VENDO PARA CONSTRUCCIÓN mil metros de terreno cientos cincuenta en barrio calle San Pablo en Cuatro mil, aceptaría pago después dividida y vendida. Tratar: ción 70.

$ 35,000.— LAS HERAS, ta Dieciocho, altos y bajos, dientes, buena renta. Debe Caja Ahorros. Adriasola. 235.

$ 130,000.— CATEDRAL, de gran ocasión, propiedad bitación y renta. Adriasola. dé 235.

$ 45,000 VENDO CASA habitaciones, baño, parrón, frutales, toda comodidad, 40 metros. Santa Rosa 1470.

SE VENDE UNA CASA sitio grande en Juan tar en la misma calle dueño.

HERMOSA CASA ESTILO ropeo, sin patios; frente centrales; 7 habitaciones pendencias, vendo o arriendo to. Verla de 11 a 3; Agustinas

COMPRO CASA $ 60,000 sin altos en Carmen Lira, za, primeras cuadras. No do con agentes. Dirigirse to a Baquedano 541.

VENDO CASA ALTOS Y San Isidro 89. Verla de

VENDO BONITO CHALET, quinta árboles frutales, tros, La Cisterna. Precio sos. Facilidades pago. Tratar Francisco 106.

29,000 REGALO CASAS alcantarillado, luz, Carrión dades. Dávila 1061.

AV. CLUB HIPICO vendo casa perfecto estado, asoleada, 8 metros de frente, fondo, 8 piezas, hall, cocina, dencias, patio, terraza, huerta, eléctrica y gas. Tiene deuda $ 45,000. Tratar con su dueño licias 2266.

$ 38,000 COQUIMBO, CERCA tranza, linda casa un piso, muy elegante; salón, hall, torios, comedor, toilette cios. Deuda: $ 21,000 Caja Silva Cortés y Cía. Agustinas

$ 68,000 CONSTITUCION, sas, altos y bajos independientes cada una con diez piezas. Caja: $ 42,000. Luis Silva Cía. Agustinas 1125.

189,000 VENDO GRAN de diez casas, recién construidas, seis, siete, ocho piezas, cio. Ubicación Gran Avenida, Góndolas a la puerta. Barrio ca Cartuchos. Produce dos mil mensuales. Grandes facilidades pago. Tratar: Avenida España

VENDO SITIO ESQUINA, Santa Rosa, otro en Cármen Tratar: Santa Rosa 1810.

13.—Compra y venta de negocios

VENDESE EL HOTEL rant "Zaragoza" (Antiguo Rubio) Negocio acreditado y antiguo del barrio Estación tral. Matucana 6.

NEGOCITO ALMACEN, POCO pital; casa habitación; buenas tas, vendo sin intermediarios San Isidro 499.

VENDO ALMACEN POR medad, buena casa. Independencia 454.

VENDO ALMACEN puerta cité. U. Americana

BODEGA FRUTOS DEL años establecida, con buena la, vendo por no poderla San Diego 1493.

POR NO PODERLO ATENDER do negocio poco capital 1451.

ALMACEN CON ANEXO vendo por viaje. Linda rráneo, contrato. Jofré 158.

VENDO NEGOCIO POCO CAPITAL

La Seccion Avisos Económicos de "La Nación" contribuye poderosamente al desarrollo de los negocios.

TALLER DE CERRAJERIA, ACtualmente trabajando, vendo, maquinaria y galpón nuevos, buen local, clientela de primera. Precio: 70,000 pesos. Inútil escribir si no se paga al contado. Casilla 299. 18-N

DEPOSITO LICORES VENDO. — Cuevas 1288. 17-N

VENDO CARNICERIA DE OCAsión. San Pablo 4276. N-18

VENDO ALMACENCITO ESQUINA Huemul 1499. 17-N

VENDO RESTAURANT BAR, ESpléndida situación, por enfermedad. Mapocho 1182. 17-N

SE VENDE PENSION. ELEUTERIO Ramírez 865. 18-N

PELUQUERIA VENDO ANEXO cigarrería, lustrín, $ 2,000. 10 de Julio 1058. 17-N

VENDO GRAN CARNICERIA, venta 400 pesos diarios. San Pablo 1620. N-17

SE VENDE UN NEGOCIO, POCO capital, Avenida Matta 471. N-17

NEGOCIO MENESTRAS VENDO.— Cochrane 1099. 18—N.

VENDO SASTRERIA POCO CAPItal local espacioso con habitación. Independencia 310.

MERCADITO VENDO. BUENA SItuación y clientela. Delicias 1839. 18—N.

VENDO DEPOSITO DE VIDRIOS, capital cinco mil pesos. C. W. Casilla 817.

BOTICA VENDO FACILIDADES pago. Blanco Encalada 2117.

VENDO ALMACEN ANEXO LICOres poco capital por no poderlo atender, muy buena situación. Víctor Manuel 1580. 20-N

PELUQUERIA VENDO. ANDRES Bello 648. 18-N

POR VIAJE URGENTE VENDO espléndido biógrafo funcionando, de grandes expectativas futuras. Datos Starpp. Casilla 798.

¡¡FABRICA PRODUCTOS DESINfectantes "Vitol", vendo $ 4,000, con instalaciones funcionando vista. Tratar:: Lira, 279, de 11 a 3.

VENDO ESTABLO $ 5,000, REStaurant $ 12,500, pastelería-dulcería mejor Santiago, $ 25,000. Tratar: Lira 279, de 11 a 3.

BOTICA VENDO, DOY CIERTAS facilidades pago. Cuevas 1301. 18-N

INDUSTRIA APROPIADA FAMIlias, trabajo fácil, utilidad 5 o|o, venta segura, véndese en $ 1,500. Arturo Prat 1424.

POR NO PODER ATENDERLO vendo espléndido almacencito buena situación, bien surtido, precio sumamente barato en $ 1,300. Dávila 984. N-18

VENDO CANTINA OCASION; arriendo barato. San Pablo 4101. 19-N

VENDO REGALADO NEGOCIO MIna de oro, arriendo gratis. Delicias 1359. 19-N

VENDO ALMACEN, ARRIENDO barato, buena casa habitación, contrato. Cochrane 1002.

BODEGUITA CARBON, LEÑA Y verduras, en espléndida esquina, regalo, en $ 900. Camilo Henríquez 274.

VENDO ACREDITADA PENSION con piezas para pasajeros, por ausentarme de Chile. M. Montt 2855.

ESPLENDIDO HOTEL, FRENTE Estación Central, vendo regalado. Datos: Correo 2. H. Blanchard.

PELUQUERIA ANEXO RELOJEría, Manuel Montt 2828, vendo todo o parcial; valor anterior, 4,000, realizo 2,000. Facilidad pago. Tratar: Santa Isabel 0305.

VENDESE ALMACEN COCHRANE 1002, anexo licores, arriendo barato, buena casa habitación, contrato.

VENDESE KIOSKO DE LUSTRAR calzado, tratar Matías Ovalle N.o 300. N-17

POR VIAJE VENDO PENSION, con quinta, Independencia 560. N-21

3,600 PESOS VENDO RESTAURANT fuera situación, Borjas 233. N-17

POR NO PODER ATENDER VENdo cigarrería, precio costo. Bandera 879. 18—N.

VENDO NEGOCITO POCO CAPItal. San Luis 1540. 18—N.

GRAN GANGA: ALMACEN VENta 14 mil pesos mensuales a prueba. Capital 10 a 12 mil. Contrato arriendo, canon bajo. Vendo regalado por enfermedad. Datos, Victoriano 405. 18—N.

TALLER MECANICO CON SOLDAdura oxígeno, vendo, muy acreditado. San Pablo 1173. 18-N

Cuerpo de Bomberos

4me. COMPAGNIE DE POMPIERS. Réunion ordinaire du Conseil d'Administration Jeudi 10 courant, à 6.45 heures du soir.—Le secretaire.

15.—Compras y ventas Varias

¡¡BAÑOS!! AMERICANOS, CALIfont a leña, lavaplatos fierro enlozado, importados, sólidos, garantidos, realizamos. Chacabuco 5. N 30

DEPOSITO O. [illegible] FINOS varios $ 12 metro. Local propio. Vicuña Mackenna 1080. 20-N

CARBON DE PIEDRA (SIN HOllín). Especial para cocinas. Carbón de piedra (harneado) para motores y calderos. Carbón de espino, leña y coke. Existencia permanente en bodega.: Av. Seminario 392. Teléfono Inglés 222, Providencia. N-17

SACOS CARBONEROS, LEÑEROS, paperos y varias otras clases, vendo constantemente. San Pablo 2954. 17-N

ROMANITA 123 KILOS, PESA mostrador, vendo ocasión. Avenida La Paz N.o 2. 17—N

VENTILADORES DE 3x50, DOS rejas ventanas de 130x230. Eyzaguirre N.o 1244. 17-N

VENDO TOTORA. SAN PABLO 4260. N-29

CALIFONT AUTOMATICO A gas vendo ocasión. Riquelme 777. 17-N

SACOS PAPEROS COMPRA BODEga Teno. Gálvez 161.

OCASION, 150 PESOS, VENDO TIna baño, una pieza, buen estado. Lira 617. N-19

MONTURA CHILENA OTRA INglesa vendo baratísimas. Nataniel 1179. N19

ARPILLERAS Y MATERIALES DE tapicería compro. Víctor Manuel 1483.

MATERIALES DE TAPICERIA compro permanente. Víctor Manuel 1483.

VENDO MEDIDOR DE GAS, SAN Francisco 575.

VENDO GRASA FRESCA, EN RAma, Lord Cochrane 701.

VENDO BALANZA MOSTRADOR, tambor parafina, catre grande. Esperanza 51.

VENDO BARATISIMO 4,000 KILOS alambre para pasto, tabique, 200 planchas fierro negro acanalado, usado. San Pablo 2055. N-18

16.—Dentistas

DENTADURAS SIN PALADAR, REcupera su boca. Doctor Muñoz. San Diego 995. D-3

17.—Escuelas de choferes

ESCUELA PRACTICA CHAUFfeurs, mecánicos cursos rápidos diurnos, nocturnos. Vicuña Mackenna 456, Arredondo. 13-D

18.—Extravíos y hallazgos

$ 100 A LA PERSONA QUE ENtregue perro francés perdido cercanías San Cristóbal. Obedece nombre Sultán, grande, viejo, gordo, género policial, leonado, mancha blanca, bajo pescuezo y pecho, orejas gachas. Dardignac 0191. 18-N

SE GRATIFICA CON $ 10. A LA persona que entregue un rollo de boletos, perdido en San Pablo, Matucana, cobrador 600, Esperanza 1384. N-17

19.—Empleados para comercio y oficinas. (Pedidos y ofrecidos)

SEÑORITA O SEÑORA HONORAble, con capital 5,000, para socia negocio establecido, mucha clientela; buenas utilidades, necesito, sueldo 400 pesos y 30 por ciento utilidades. Correo Central.—A. L. M. 17-N

NECESITO JOVEN PARA ALMAcén con recomendación. Independencia 901. 18-N

VENDEDORA AMBULANTE, ARtículo femenino necesita Catedral 2735.

SEÑORITA OFRECESE COMO ayudante de oficina. Catedral 1257.

JOVEN PARA VENTA DE LIBREría. Merced 875.

EMPLEADOS, EMPLEADAS, NECEsitamos, pedidos urgentes, Sociedad Universidad Libre Rodolfo Venegas Salas, Plazuela Santo Domingo. N-17

ITALIANO, 32 AÑOS, ACEPTA cualquiera ocupación decente. Dirigirse A. P., San Francisco 884. N-17

EMPLEADO PRACTICO, MOSTRAdor, despacho, necesitan, calle Pérez Valenzuela 104, Almacén Baños. N-18

SEÑORITA PARA CAJERA SE necesita. Ahumada 142.

SEÑORITA PARA VISITAR clientes y con aptitudes para vender. Sueldo: 75 pesos primer mes. S. L. M. Correo 3.

SEÑORITA ESCRIBA CORRECTAmente máquina y conocimientos contabilidad necesítase. Catedral 1273. 18-N

EMPLEADO BASTANTE COMPEtente necesito carnicería, La Mundial, Vega Central N.o 162. 408.

SEÑORITA JOVEN DE BUENA presencia que sepa bien italiano necesito para ayudarme en lectura de autores italianos. Escribir a G. L. P. Correo Central. 19-N

NIÑA QUE SEPA ATENDER PAStelería se necesita. Delicias 293.

SEÑORITA CON BUENA ORTOgrafía y escriba a máquina, se necesita en Mapocho 1086. Tratar de 6 a 7 1|2 P. M.

NECESITA SEÑORA, SIN PREtensiones, atender aseo, manejo casa. (Exígense informes. Alameda 2740.

SEÑORITA ACTIVA, INFORMES, buena presentación, necesito; sueldo, $ 150 y comisión. Merced 575.

EMPLEADO AYUDANTE PARA imprenta necesito. Villavicencio 315. Tratar: de 8-10 A. M. 18-N

SEÑORITAS MUY FORMALES PAra varias secciones, necesito. Lavandería Le Grand Chic. Delicias 2783.

20. — Frutos varios. (Compra y venta)

OFREZCO MANTEQUILLA, PAPAS consumo y semilla, por carros, puesto cualquiera estación. Emilio 2.o Vchmister. Puerto Varas. 15-Dic.

VENDO UNA PARTIDA POROTOS burros y coscorrones; especiales, como para semillas. Echaurren 104. 17—N

22.—Hoteles y pensiones

GRAN HOTEL BUENOS AIRES, piezas amobladas desde tres pesos diarios; con dos camas, cinco pesos. Delicias 2921. 26 Nov.

MONJITAS 466, RESIDENCIA EXtranjera recién instalada, magníficas piezas calle, excelente comida. 17-N

ARRIENDO LINDA PIEZA Amoblada, con pensión. Vista Parque Forestal. Monjitas 341. 20N

ALAMEDA 1621, PIEZAS PENSION precios bajos. N-17

ARRIENDO PIEZA AMOBLADA con sin pensión. San Isidro 221. N-21

A MATRIMONIO, DORMITORIO amoblado, con pensión, casa parti-

CASA RESIDENCIA, PARA HOnorables familias o personas solas, por días, messe, Estado 75. Regios departamentos, dormitorios, salitas, baños privados, excelente comida, uso familiar, pensión de mesa, por meses. Los dueños atienden personalmente, retribuyendo la deferencia de los distinguidos huéspedes. Precios módicos. English Spoken. 24-N.

IMPERIAL, CASA DE RESIDENcia, Moneda 977, esquina Ahumada, ofrece habitaciones confortables, balcón calle, matrimonios, días, meses, comida abundante, estilo familiar. 28-N.

SAN MARTIN 766 PIEZA ESPLENdida pensión abundante 100, mesa 70. 17-N.

ALAMEDA 777 ARRIENDANSE piezas, baño, pensión. N-18

SAN DIEGO 79, CENTRALISIMO, arrienda piezas, pensión, viajeros. 17-N

ARRIENDO PIEZAS AMOBLADAS, con sin pensión. San Diego 262. 17-N

PENSION, PIEZAS AMOBLADAS, balcón, desde 140, diario 7. Rosas 2015. 19-N

MATUCANA 32, PENSION PIEZA pensionistas honorables acepta. 18-N

PIEZAS PENSION, SANTA ROSA 328. N-18

$ 120 PENSION CON PIEZA. SAMA 1711. 19—N.

PRAT 169 ARRIENDO SALON con pensión, sin mueble a matrimonio. 20-N

COMPAÑIA 2539, EXTRANJEROS ofrecen elegantes piezas con pensión. N-18

ARRIENDASE PIEZAS AMOBLAdas, balcones calle, con pensión. Catedral 1287. N-18

CASA PARA PENSION, 15 PIEZAS a 50 metros, Escuela Medicina, 500 pesos. Tratar con su dueño. Delicias 2785.

CASA RESIDENCIA PARA HONOrables familias o personas solas, por días, meses, Estado 75. Regios departamentos, dormitorios, salitas, baños privados, excelente comida, uso familiar, pensión de mesa, por meses. Los dueños atienden personalmente, retribuyendo la deferencia de los distinguidos huéspedes. Precios módicos. English Spoken. 24-N

CENTRAL PIEZAS AMOBLADAS, con pensión, Argomedo, 315. N-18

ALAMEDA 975, PIEZAS AMOBLAdas, pensión caballeros honorables. N-26

PRECIOS MODICOS PENSION, piezas amobladas; días meses. San Diego 110.

ARRIENDO PIEZA CON PENSION a señora sola o matrimonio sin niños. San Pablo 2930.

ARRIENDO PIEZAS AMOBLADAS con pensión. Unión Americana 148.

23.—Instalaciones y accesorios para negocios. (Compra y venta)

MOSTRADORES, VITRINAS, apropiado almacén vendo. San Diego 73. 19-N

VENDO VITRINAS CON MAMPAras, plafonier, para negocio de lujo. Casilla 7514. 17-N

DOS ESTANTES CIGARERIA, Vendo, Delicias 54. N-17

INSTALACION VENDO, ENTREgo inmediatamente local, hay cuatro piezas para habitación. San Diego 1407. 17-N

SE VENDE TODA UTILIDAD DE negocio, armazón, estanterías y vidrieras. Purísima 215. 17-N

VENDO INSTALACIONES ALMAcén. Independencia 1155. 18—N.

SE VENDE UNA VIDRIERA Y mostrador en muy buen estado. San Pablo 1018. 19—N.

VENDO VIDRIERA PARADA Y una alfombra grande. Bascuñán 47.

24.—Instrucción y educación. (Colegios, academias y profesores)

MATRICULESE INSTITUTO Mercantil reorganizado. Merced 882. 20-N

$ 3 MENSUALES ENSEÑANZA EScritura máquina. Ricardo Santa Cruz 757. N-19

MATRICULESE NUEVOS CURSOS rápidos: Contabilidad, taquigrafía, idiomas, dactilografía. Instituto Comercial. Agustinas 1060.

JOVEN MUY COMPETENTE EN comercio desea ocupación como vendedor en ésta o viajero para casas mayorista. Dirigirse: A. H. M., casilla 5097.

PROFESOR INGLES PREPARA exámenes rápidamente. San Rafael 967. (Carros Carmen). 18-N

PROFESOR DE INGLES, FRANcés y matemática prepara exámenes hasta 6.o año humanidades, haciendo clases colectivas. Precios módicos, de 1 a 7. Rancagua 83.

APRENDA ESCRITURA MAQUIna. Diez pesos mensuales. Instituto de Contabilidad. Puente 687. Bandera 154. 20-N

SE PREPARAN EXAMENES alumnos Humanidades. Santiago Concha 1196. 21-N

INSTITUTRIZ CON MUY BUENOS informes y antecedentes, necesito, cuidar niño cinco años. Avenida España 185. 18—N

PREPARAMOS EXAMENES, ENSEñamos máquina, contabilidad, música, bailes modernos, Universidad Libre, Plazuela Santo Domingo. N-17

¡OJO! BELLEZA CIENTIFICA, Masaje deportivo y facial, Pedicure. Profesiones decentes, lucrativas. — Diplomas válidos. Escuela, Santa Rosa 22.

¡OJO! APRENDA ONDULACION Marcel, peinados artísticos, corte de melena, manicure. Otórgase diploma coiffeur. Apresúrese. Escuela Santa Rosa 22.

25—Instrumentos musicales, afines y accesorios. (Compra-venta y composturas)

RICA VICTROLA VICTOR, MUE-

HERMOSO PIANO CONCIERTO 90 notas, flamante, baratísimo. San Isidro 546. 17-N

PIANO DE ESTUDIO EN PERFECto buen estado vendo. Lord Cochrane 355. 18-N

PIANO DE GRAN OCASION VENdo. Santa Elena 840. 18-N

PIANO DE COLA EN PERFECTO estado, vendo de ocasión. Moneda 1654. 18-N

PIANO ESTUDIO VENDO 550, verlo Avenida La Paz, Cité Lezaeta 29. 17-N

OCASION UNICA VENDESE DOS pianos precio reducido. San Martín 124, bajos. 17-N

PIANO SEILER, VENDESE, $ 2,400 Bascuñán 466. 20—N

RICO ELEGANTE PIANO ALEmán, armadura metálica, flamante. $ 1,600. Santa Victoria 360.

COMPRO VICTROLA VICTOR, portátil. Dirigirse por carta J. R. P., San Diego 645. 18—N

¡PIANOS! — EXTRAORDINARIAS oportunidades en todos estilos. Casa Silva, Prat 56.

PIANO ALEMAN MODERNO véndese. Cochrane 181. 18-N

PIANO HARDT TRES PEDALES véndese 3,500, Santos Dumont 482. 18-N

PIANO ESTUDIO VENDESE OCAsión. Avenida Francia 1018.

VICTROLA VICTOR DE SOBREMEsa casi nueva, ocasión $ 299. San Martín 961. N-18

PIANO ALEMAN MOLLER, VENdese. Nueva Andrés Bello 779, esquina Purísima. N-18

26.—Libros, periódicos y estampillas. (Compra y venta)

ANATOMIA PATALOGICA DEL Dr. Croizet, compilación de Casasbellas se compra buen precio. Dirigir datos a S. T. Casilla 1788, Santiago. 17-N

REALIZASE LIBROS Y REVIStas. Cuevas 1230. Unicamente 9 a 12.

27.—Medicina

SIFILIS, GONORREA, IMPOTENcia. Consultas gratuitas, 1 a 6. Nocturna, 8 a 10. Rayos violeta. Clínica doctor Cifuentes. Santo Domingo 1953 En. 6-1926

ENFERMOS, PERSONAS AGOTAdos física, mentalmente, nerviosas, neurasténicas, cansancio cerebral, anemia, raquitismo, impotencia, insomnios. El mejor tónico, "Cerebrol". 30—N

CUTIS SANO Y HERMOSO SE OBtiene usando Jabón Pompadour. 17—N.

PARA EL BAÑO DE LAS GUAguas los médicos recomiendan usar siempre Jabón Pompadour. 17—N.

28.—Materiales de construcción. (Compra y venta)

TUBOS CEMENTO TODOS DIAmetros, baldosas, cualquier dibujo, soleras, lavapiatos, lavatorios, gradas de granito artificial. Lira 715. 25Ñ—O.

$ 100 EXCUSADOS BLANCOS, completo, importados, realizamos. Chacabuco 5. 17-N

$ 85 LAVATORIOS DE PATENTE completo realizamos. Chacabuco 5. 17-N

LO NEGRETE, VENDO MEJORAS Monterrey. Av. Roma 204. Verlas y tratar: Maestranza 1367. N-18

VENDO 10,000 TEJAS Y MADERA usadas. Rosal 350. 18—N.

VENDO LADRILLOS FISCALES A domicilio, $ 100 mil. Santiago Concha 1380. N-19

VEINTE PLANCHAS GALVANIzadas, primer uso, véndese. Nataniel 26.

TEJAS USADAS, VENDO VARIOS miles, puestas domicilio. San Pablo 2171.

HERRAMIENTAS, CAÑERIA, EStanque, engrasador, alambre tabique, vendo. San Pablo 2171.

REALIZO MADERAS USADAS, canales, escaleras usadas. Avenida Manuel Montt 1809.

29.—Máquinas, motores, afines y accesorios. (Compra-venta y composturas)

MAQUINAS DE COSER REINA. Precisa. Mundlos, agujas, repuestos para toda máquina coser, tejer. Augusto Graf, Teléfono 3303. San Diego 87. 20—Nov.

ANAFE Y SOPLETES PARAFINA. bencina. Toda clase repuestos. Taller especial de composturas. Augusto Graf. Teléfono 3303. San Diego 87. 20—Nov.

COMPOSTURA DE TODA CLASE de máquinas de coser y tejer. Augusto Graf, San Diego 83. 20—Nov.

TRABAJOS DE TORNO Y FRESA, soldadura autógena y todo trabajo de mecánica en general. Augusto Graf, San Diego 83. Teléfono 3303. 20—Nov.

MAQUINA MORDURERA DE una cabeza, completa y en perfecto estado. Eyzaguirre N.o 1244. 17-N

REVOLVEDORAS Y SOBADORAS, vendo. Mapocho 2230. 18—N

TRES MAQUINAS IZQUIERDAS compro aparadoras, y dos planas, en buen estado. Gálvez 174. 17-N

MAQUINA DE GOLPE PARA CORtar suela, muy buena, compro. Gálvez 174. 17-N

VENDO DOS MAQUINAS HELAderas, Victoria 771.

SE VENDE UNA MAQUINA SINger marca legítima, con muy poco uso. Tratar, Santa Filomena esquina de Loreto N.o 202. 18—N.

DE OCASION VENDO MAQUINA

CONCRETERA A MOTOR ELECTRIco compro de ocasión, detalles y precio a casilla 800. 19-N

MAQUINA SEGADORA COMPRO de ocasión. Dirigirse con antecedente y precio. Casilla 800.

TORNO MECANICO, HASTA UN metro entre puntos, en buen estado, compro, Labrín, San Alfonso 16. N-18

HIELO MAQUINA AL AMONIACO para 1,000 kilos en 24 horas, lista entrega inmediata, vendo. Avenida Matta 423. 29-N

COMPRO MAQUINA APARADORA en cualquier estado. Av. Matta 364. N-18

MAQUINA PIE SINGER BOBINA, otra de mano, vendo ocasión. Nataniel 1179. N-19

VENDO MAQUINA DE TEJER. Av. Matta 1298. N-18

MAQUINA HELADERA, CINCO botes, carretón, véndese. San Pablo 2830.

PRENSA BALANCIN, VENDO, Conferencia 564, máquinas. 20-N

30.—Muebles. (Compra-venta y composturas)

MUEBLES, DORMITORIOS, COmedores, salones, escritorios, variedad estilos y modelos roble americano. Precios bajísimos. Grandes facilidades pago, con entrega inmediata. Especialidad sillas desde 100 pesos docena. Venga consultarse. Fábrica Nacional de Muebles, Serrano 398, esquina Cóndor. N. O.

POR CONCLUSION NEGOCIO, viaje urgente, vendo toda clase muebles usados. Independencia 289. 17-N

MUEBLERIA "LA MODERNA" vendo roperos con luna desde 140 pesos; peinadores ingleses desde 85 pesos; muebles sueltos, sillas, catres y colchones. Gran oportunidad. San Diego 872. 21-N

VENDO BILLAR IMPORTADO, cocina a gas seis platos. Copiapó 1474. 17-N

RESCATO MUEBLES PIANOS empeñados, para su venta, en privado o remate. San Antonio 74. E-15-26

MESA GRANDE USADA
PARA SALA DE REUNIONES
SE NECESITA
X. Z., CASILLA 18-D

ANTICIPO FONDOS POR MUEBLES a consignación. Compro menajes. — Casa de Remates. San Antonio 74. En. 15-1926

MUEBLES: OFRECEMOS CUALquier estilo. Precios muy ventajosos. Entrega inmediata, grandes facilidades de pago. Consulte nuestras condiciones. Fábrica Sociedad Nacional de Muebles y Maderas. Copiapó 1060, entre Prat y San Diego. 28—N.

REGIO AMOBLADO IMPORTADO, dormitorio, precio ocasión: $ 3,800. Rosas 1783, verlo después almuerzo. 19-N

VENDO MESA COMEDOR Y SIllas. Chacabuco 655. 17-N.

VENDO ROPEROS, PEINADORES, cómodas, veladores, alfombras, mesas correderas, sillas escritorio, cortina, coche guagua, catre cuna bronce, cocina, otras carbón. Santo Domingo 986. 17-N

VENDO DE OCASION AMOBLADO de salón, cortinas y un alfombrado. Loreto 201. 19—N.

VENDO PEINADOR CON MARmol y espejo antiguo. Compañía 2822. Casa 4.

MUEBLES ANTIGUOS Y ESTANtería nueva vendo de ocasión. Av. Macul 1034. 19-N

VENDO UNAS 12 SILLAS COMEdor nogal, amoblado salón color bronce, escritorio ministro nogal, estante grande para cocina, 4 catres fierro un sofá, todo baratísimo. A. Prat 1758.

MUEBLES COLONIALES, CASA especialista La London. Prat 353.

VENDO BARATISIMO POR CONclusión negocio, juego comedor estilo inglés, mesa corredera, sillas, espejos, catres bronce, catres fierro, amoblado dormitorio, escritorios, estantes libros, paragüeros, cocinas económicas, baños enlosados. Muchos otros muebles. San Francisco 106.

MENAJE DE CASA SE VENDE, Avenida General Bustamante 561. N-18

MUEBLES GRAN OCASION. SAN Diego 1267.

VENDO MESA CAOBA, COCHECIto niño, amobladito junco para hall. Prat 207. 18-N

DORMITORIO, 550; SALON DORAdo, 500; sala(300; sofá caoba, 200; piano estudio, 800; estante libro, 100; variedad menajes, vendo. Madrid 575.

APARADOR NOGAL MARMOL, con vitrina; dos trinches mármol, espejos, 100, pesos; guardarropas, 60; cómoda, 60; veladores, iguales; estante librero, 100; sofá marroquí; amoblado tapizado, 120; cocina económica, caldero; coche, vendo. Eyzaguirre 541.

31.— Notificaciones comerciales

HABIENDO COMPRADO EL NEgocio de Carlos Ojeda. Santa Rosa 619, no respondo por ninguna cuenta pasado tres días.——Ernesto Withmann. N-17

RUEGASE A LOS ACREEDORES de don Guillermo Martínez, fallecido recientemente, se sirvan pasar a Mapocho 3599. 17-N

HABIENDO COMPRADO EL NEGOcio de Luis del Tránsito González, Nataniel 26, no respondo por ninguna cuenta pasado tres días.—Ricardo Santander. 18-N

HABIENDO COMPRADO A LA SEñora Carmen Soto el negocio de menestras de la calle Campo Marte 83, no respondo por cuentas pasado tres días. N-18

33.—Oficinas, locales y garages. (Pedidos y ofrecidos)

BODEGAS CON CASITA HABITAción arriendo barato. Mapocho 3779. N-18

LOCALES DE TODOS PRECIOS Y diferentes situaciones tengo orden

LOCAL ARRIENDASE CON CASA habitación y gran patio. San Diego 263. 17-N

ARRIENDASE CASA PARA GARAge, 3 piezas. Lira 1340. N-17

ESTABLO LISTO PARA DOCE VAcas, y almacén arriendo, junto o separado. Morandé 871. 17-N

LOCALCITO PARA RELOJERIA O taller de modas, cualquier negocio, se puede agrandar el doble. Arriendo barato, hago contrato. Delicias 53. 18—N

SE ARRIENDAN OFICINAS. CAtedral 1249. 19—N

SE ARRIENDA EL ESPACIOSO local Bandera 735. Tratar: Bandera 537. Departamento 5. 21—N.

ALMACEN CENTRALISIMO CON casa habitación arriendo. Moneda esquina Fontecilla. 18-N

DOS GRANDES PIEZAS PARA negocio arriéndase. Independencia 1138.

LOCAL PARA CARNICERIA arriendo para el primero Diciembre. Chacabuco 1260. N-19

NECESITO ARRENDAR LOCAL central para cigarrería, con instalación, Independencia 956. N-18

300 GRAN LOCAL EN SAN PAblo 2470 con casa habitación. Agustinas 1252. 19-N

TRASPASO LOCAL $ 200, BARRIO muy comercial. Tratar: señor Fuenzalida. Moneda 1068.

PERSONA QUE DESEE TRABAjar en verduras, regalo local. Escribir: Carlos. Correo 2. N-19

34.—Operarios para fábricas, talleres, etc. (Pedidos y ofrecidos)

Tipógrafos

PRENSISTA Y TIPOGRAFO SE necesita. A. Prat 1951. 17-N

MARGINADOR COMPETENTE MAquina cilindro, necesito. Moneda 1068.

CAJISTAS NECESITA IMPRENTA Siglo XX.

PRENSISTA DE PEDAL NECESIta la Imprenta Cervantes. Agustinas 1354.

DOBLADORES A MANO NECESIta la Imprenta Cervantes. Agustinas 1354.

CORTADOR COMPETENTE NECEsita la Imprenta "El Comercio", 10 de Julio 1073.

Carpinteros y mueblistas

NECESITO CARPINTEROS DE banco y para colocación de puertas y ventanas. Pedro Sartini. Jofré 385. 19—N.

NECESITA CARPINTEROS JARdín Zoológico Cerro Cristóbal.

MUEBLISTA NECESITO Y OFIciales adelantados. Tocornal 612.

CARPINTERO DE BANCO NECEsito. Alameda esquina Avenida España. Fábrica de Catres.

CARPINTERO DE BANCO. CUMming 861.

NECESITO CARPINTERO MUEblista. Arturo Prat 913.

NECESITO MUEBLISTA PRACTIco escritorio cortina, vendo bancos carpinteros. Cochrane 1196.

CARPINTEROS DE BANCO, CON banco, necesito. Claras 499.

CARPINTERO D EOBRA NECESIto. Villavicencio 315. Tratar: de 8-10 A. M. 18-N

NECESITO DOS MAESTROS CARpinteros, instalaciones, buena fábrica. Dirigirse: Atacama 3192.

CARPINTEROS MUEBLISTAS competentes, necesítase. Romero 3145.

CARPINTEROS MUEBLISTAS NEcesítase. Romero 3145.

Zapateros

ZAPATEROS DE HOMBRE, AYUdantes necesito. Prat 103. 17-N

NECESITO COSEDORES PLANTIlla. Jotabeche 225. 17-N

FABRICA DE CALZADO NECESITA aparadoras. Madrid 1386.

ZAPATEROS ARMADORES NECEsito. Av. Matta 364. N-18

NECESITO LIJADOR DE TACOS, competente. Nataniel 9358.

LABRADOR TACOS, NECESITAN. Nueva Valdés 927.

SACADOR DE PUNTERA COMPEtente y lijador de tacos se necesitan en la Fábrica de Calzado. Amunátegui 916.

Sastres, modistas y costureras

VESTONEROS CON MUESTRA; se paga muy buen precio. Necesita sastrería de medida. 21 de Mayo 615.

VESTONERAS MUY COMPETENtes con muestra necesito. Rosas 1212.

SASTRERIA, NECESITA OFICIAL composturero, sirva también entregador. Teatinos 420.

BUENOS OFICIALES SASTRE para el taller. necesito.. Bandera 157.

COSTURERAS COMPETENTES necesito. Amunátegui 739.

AYUDANTA VESTONERA. SEPA embolsillar y ojalar. Bulnes 1175, casa 13.

NECESITO COSTURERA TRAJES señora. Unión Americana 55.

Oficios Varios

MECANICO ELECTRICISTA, CON larga práctica y competencia, se necesita. Dirigirse: Edificio La Bolsa. Tercer piso. Oficina 217. 17—N

UN BARNIZADOR EN BRONCE

FABRICA CAMISAS, COCHRANE 148, necesita pegadora cuellos, Cortador competente. 17-N

PULIDORES COMPETENTES URgente necesito. Lira 513. 17-N

NECESITO BUENA CARDADORA. Vicuña Mackenna 649. N-17

TORNEROS MECANICOS, NECESItanse. Cumming 861. 17-N

OPERARIOS QUE SEPAN HACER maletas finas, de suela. Maletería "El Faro", dará trabajo dentro o fuera. 18—N

MAESTRO COMPETENTE EN FAbricación de sillas, necesito. Sto. Domingo 3679.

TALLADOR NECESITO. SANTO Domingo 3679.

NECESITO COMPOSTURERO ZApatero. Marcoleta 479. 18—N

NECESITASE SACADOR DE PUNteras. La Vasconia, Artesanos 693. 18—N.

MAESTRO SOMBRERERO Y MAquinista competentes con buenas referencias necesítase. San Diego 452.

BARNIZADOR NECESITA. LIRA 565.

NECESITA UN BUEN BARNIZAdor. Vicuña Mackenna 1590.

GOTICOS PARA TRABAJOS A DOmicilio necesito. Prat 353.

TALLADORES NECESITO. PRAT 353.

AYUDANTAS NECESITO. GALVEZ 72.

TEJEDORA MAQUINA COMPEtente necesita. Portales 2861. N-1

MAESTRO CERRAJERO MECANIco necesito. San Isidro 615.

PANADERO NECESITO. DOMINca 307. 17—N

MAQUINISTA SOMBREROS SEñora necesitamos, Compañía 2290.

NECESITAMOS NIÑAS PRACTIcas para el envase de calzado. Placer 599. 18-N

MECANICOS COMPETENTES SE necesitan. Vicuña Mackenna 1242. 19-N

OFICIALES DE TORNO MECANIco, necesítanse. Cumming 861. 18-N

SERRUCHERO COMPETENTE, NEcesito. Agustinas 1778.

MECANICO Y AYUDANTE COMpetente en autos, necesito y un lavador autos. Diez de Julio N.o 627.

MAESTRO GASFITER U OFICIAL adelantado, que tenga lámpara y tenazas, necesito. Maturana 1029.

35.—Oficios y servicios diversos. (Pedido y ofrecidos)

Chauffeurs

CHAUFFEUR OFRECESE, SERIO, competente sin vicios. Carnet todas marcas. Santiago, Valparaíso, Viña. Excelentes referencias. Carlos González. Bandera 550 al fondo. 17—N.

OFREZCOME CHOFER MECANICO español, casado, siete años profesional.—Basáez. Estación Colina. 19-N

CHAUFFEUR MECANICO EXtranjero ofrécese, bien recomendado. Santa Rosa 93. 17-N

CHAUFFEUR COMPETENTE, NEcesito; Villavicencio 315. Tratar: de 8-10 A| M| 18-N

Peluqueros

NECESITO PELUQUERO, COCHRAne 974. N-17

NECESITO PELUQUERO DE FIRme. Mapocho 3350. 17-N

PELUQUERO NECESITO, DELIcias, 54. N-17

NECESITO PELUQUERO CON HErramienta. Doy el 60 o|o. Sazié 2890. 17-N

PELUQUERO COMPETENTE NEcesito, con herramientas; buen trabajo. San Diego 765. 17-N

[illegible] cesito. Bandera 879.

PELUQUERO COMPETENTE NEcesito. San Antonio 420.

NECESITO PELUQUERO. PRAT 1104.

PELUQUERO NECESITO. SAN PAblo 3260.

PELUQUERO COMPETENTE NEcesito. Delicias 2791.

NECESITO PELUQUERO DE FIRme. Chacabuco 9.

Cocineras

EL ROYAL HOTEL, VALPARAISO necesita: 1 jefe de cocina de primer orden y una niña para jefe de despensa. Es inútil presentarse sin buenas referencias. N-17

NECESITO COCINERA RECOMENdada ir verano Cartagena. Lira 106. 18—N.

COCINERA CON BUENAS RECOmendaciones, necesito. Carreras 435

NECESITO COCINERA O AYUDANtas y niñas comedores. Alonso Ovalle 1140.

EN CASA EXTRANJERA SE NEcesita sirvienta que sepa algo de cocina. Bellavista 0673.

COCINERA Y SIRVIENTA DE MAno necesitan. Echaurren 61.

COCINERA NECESITO, LIRA 273 19-N.

NECESITO COCINERA. MATUCAna 16. 17—N

COCINERA NECESITO PARA Restaurant. Placer 789. 19—N

COCINERA Y NIÑERA NECESITO casa extranjera, cuatro personas.- Avenida Matta 373.

COCINERA PARA MATRIMONIO se necesita. Sueldo $ 50. Tratar de 2 a 3. Calle Santo Domingo 876.

COCINERA Y NIÑA DE MANO recomendadas necesito. Calle Dieciocho 775.

NECESITO EMPLEADA SEPA COcina. Av. Macul 1034.

NIÑA [illegible]

COCINERA JOVEN PARA LA CISterna necesítase urgente. Carmen 79 N.o 18.

BUENA EMPLEADA QUE ENTIENda en cocina precisa casa extranjera. Padre Mariano 85, Providencia.

COCINERA NECESITO EN Huérfanos 1508. N-18

NECESITO EMPLEADA SEPA COcina para matrimonio solo. Freire 609. 18—N.

NECESITO AYUDANTE COCINA. Independencia 864. 18—N.

SE NECESITA COCINERA. AVEnida San Luis 1502. 17—N.

... CESITO. RIO JAneiro 406. 18—N.

COCINERO SIN VICIOS, RECOmendado necesito para colegio, sueldo $ 400. Rosas 1178. Tratar de 10 a 11. N-18

COCINERA SERIA RECOMENDAda. San Diego 355.

AYUDANTA DE COCINA NECESIto. Matucana 770. 18-N

NECESITO AYUDANTA DE COCIna. Agustinas 1220.

COCINERAS DE MANO, NECESIto. Bandera 339.

SE NECESITA AYUDANTA DE COcina y niña para comedores. Matucana 1379. N-19

Lavanderas

LAVANDERA PARA LAVADO EN casa particular, con recomendaciones necesito. Arturo Prat 309.

NECESITO LAVANDERA' COMPEtente con recomendaciones. Benavente 308. 18-N

LAVANDERA CON REFERENCIAS, necesito. Villavicencio 315. 18-N

Mozos

MOZO DE PATIO CON RECOMENdaciones se necesita para el Hotel Victoria. Huérfanos esquina San Antonio.

SE NECESITA UN MOZO CON buena recomendación para mercería, Alameda 1702.

MOZO PARA CASA IMPORTADOra de productos farmacéuticos, se necesita. Huérfanos 1324.

NECESITO UN MOZO. MAIPU 14.

Niños

NECESITO NIÑO PARA ASEO DE oficina. Moneda 875.

NECESITO NIÑO QUE SEPA LUStrar. Esmeralda 828.

NIÑO PARA AYUDAR REPARTO de este diario en la comuna de Renca se necesita. Tratar de 12 a 1 en Santa Rosa 1056.

MUCHACHO NECESITO PARA aseo y mandados con muy buenas recomendaciones. Dieciocho 481. 18—N

NECESITO UN NIÑO. SAN DIEGO 850.

NECESITO NIÑO PARA AYUDAR a encerar, necesito. San Antonio N.o 348.

NIÑO AGIL NECESITO PARA mandados en carnicería, puertas adentro, sueldo $ 30, casa y comida. Bascuñán Guerrero 39.

NECESITO NIÑO PARA MANDAdos. San Pablo 3019.

NIÑO RECOMENDADO, NECESITO, preferible viva cerca. Chacabuco 26.

Ocupaciones varias

NECESITO TRABAJADOR HORtalisero para quinta fuera de Santiago, casado sin familia, trabajo todo el año. Pago mensual. San Pablo 3425. 17-N

NECESITAMOS FAJERO O AYUdante de ingeniero para trazar un camino en el Sur. Delicias 2967.

HORTELANO JARDINERO, CASAdo, sin familia, para fundo un paso Santiago, necesito. Casilla 800. N-19

NECESITO EMPLEADA SERIA Y bien recomendada. Delicias 351.

SE NECESITA AMA DE LECHE, de cinco a siete meses. Tratar: Agustinas 1636, 1 a 3. 18-N

JAPONES EDUCADO DESEA VIda del campo, acepta cualquiera ocupación del campo. F. S. Pedregal 14. N-17

OFRECESE AMA DE MEDIA LEche. Gálvez 1448. 17-N

NECESITO NIÑA PARA CUIDAR niñita, llevarla a Macul. Tratar: Rosas 3147. N-17

EMPLEADA NECESITA MATRImonio solo. Alonso Ovalle 1322. 17-N

NIÑAS DECENTES SERVIR COmedor; ayudante cocina, trabajadora, necesito. Alameda 809. 17-N

FAMILIA EXTRANJERA TRES personas, necesita niña jovencita para piezas y comedor, con informes. República 33. 17-N

SE NECESITA MATRIMONIO PAra cuidar quinta, dándole casa. Los Leones. Av. Lota 501, hablar de 1-2 1|2.

ENJUNCADOR NECESITO. Sto. Domingo 3679.

AMA DE LECHE NECESITO. 5 DE Abril 4062. 19—N

NECESITAMOS MATRIMONIO: EL de jardinero y ella para la cocina. Tratar: Av. Exequiel Fernández 1145. Ñuñoa.

EMPLEADA JOVEN ENTIENDA algo cocina para matrimonio solo, alrededores Santiago, necesítase.— Tratar, Santa Rosa 1056, de 12 a 1.

NECESITO EMPLEADA PARA familia extranjera. José Tocornal 65. Providencia. 19—N.

EMPLEADA PIEZAS, CON BUEnas referencias necesita. Catedral 1650.

EMPLEADA TODO SERVICIO, POca familia, sepa algo cocina. Maestranza 531. 18—N.

NIÑA RECOMENDADA COMEDOR y piezas necesito. Huérfanos 1270.

CUIDADOR ENFERMO NECESITO. Avenida Manuel Montt 1549.

OFREZCOME ADMINISTRADOR de Cité, cobrador u otro puesto de confianza, dispongo fianza 5 mil pesos y recomendaciones. Echaurren 366, casita 6.

MATRIMONIO EXTRANJERO NEcesita empleada para la mano, re-

ALBAÑIL PARA EL CAMPO NEcesito, Siglo XX 112.

OFRECESE CORTADOR CARNICEría. San Francisco 636.

NECESITO ENFERMERA POR MEses aunque no sea recibido. Argomedo 379. N-18

EMPLEADA AYUDAR QUEHACEres de casa, que sepa lavar y aplanchar bien. Balmaceda 827.

CAMISERAS NECESITO. INDEpendencia 704. 18—N.

JOVEN PARA REPARTIDOR PAN necesito. Dominica 307. 17-N.

NIÑAS SERIAS PARA EL SERVIcio de comedor necesítase, recomendadas. Agustinas 517. 18-N

NECESITO EMPLEADA CASA EXtranjera. Gálvez 882.

NECESITO MESONERA REGULAR edad. Eyzaguirre 1147. N-18

NECESITO CANTINERA. EYZAguirre 1147. N-18

NECESITO SIRVIENTA. SAN DIEgo 2172. N-18

EMPLEADA NIÑO. RECOMENDAda, necesito. Serrano 174. 19-N

NECESITO EMPLEADA JOVEN todo servicio. San Martín 840.

MATRIMONIO ESPAÑOL, DECENte y con muy buenas recomendaciones, se ofrece para quedar cuidando casa o administrar cité, ocupándose a la vez de las cobranzas de arriendos y propiedades. Dirigirse por carta a E. M. C. Purísima 256.

NECESITO PINTORES. CATEDRAL 1691.

EMPLEADA PARA LA PIEZAS, con recomendaciones, necesito. Villavicencio 315. 18-N

EMPLEADA PIEZAS, EDAD, NEcesito. Huérfanos 1508.

NECESITO REPARTIDOR COMPEtente en fideos. Grajales 2060. 19-N

NECESITO PERSONA PARA AYUdar quehaceres de casa. Huérfanos 1175.

NECESITO PICADORES DE LEña. Herrera 1374. 18—N

NECESITO AYUDANTE CORTADOR carnicería. Lord Cochrane 701.

AMA DE LECHE NECESITO URgente. Delicias 3027.

NECESITO UN JOVEN PARA EL mesón, que sepa de cantina. Exposición 80. N-18

NECESITO PICADORES DE LEña. Delicias 3428. N-18

ECONOMA FRANCESA PARA HOtel se necesita con recomendaciones, también portero y corredor. Chacabuco 14.

NECESITO CARRETELERO PARA bodega, tenga carnet. San Pablo 2055.

EMPLEADA CON RECOMENDAción, necesito. Sazié 2461.

PELUQUEROS: ONDULADOS EN tres lecciones, precios bajísimos. Molina 462.

36.—Pensión en familia

CASA FAMILIA RESPETO ARRENdaría a matrimonio, departamento con buena pensión, con sin muebles, una cuadra plaza. Puente 644. 19-N

EN CASA FAMILIA ARRIENDASE una o dos buenas piezas amobladas y pensión. Huérfanos 621. 22-N

ARRIENDANSE PIEZAS EN CASA seria. También pensionistas de mesa. Prefiérese extranjero. Tratarse Freire 471. 19—N

RESIDENCIA FAMILIAS OFRECE pensión, espléndidas habitaciones, excelente mesa. Compañía 1577.

MATRIMONIO SOLO NECESITA departamento dos piezas con pensión, casa sin pensionistas. Serrano 205. 19-N

CASA FAMILIA PIEZAS PENsión arriéndase. Ahumada 123.

PERSONA DE RESPETO NECESIta pieza sin muebles, con pensión, en casa sin pensionistas J. D. U. Arturo Prat 424. 19—N.

SEÑORA EXTRANJERA OFRECE espléndidas piezas amobladas, con pensión. Lira 360. 19-N

38.—Préstamos e hipotecas

DINERO AL MAS BAJO INTERES, facilito sobre hipotecas. Julio Pelissier. Morandé 283. 18-N

PARTIDAS DE $ 10,000, PARA primeras o segundas hipotecas, tengo. Compañía 1065, oficina 29.— Góngora. 19-N

40.—Profesionales

ZURCIDOS INVISIBLES, NOTAble zurcidor japonés. Especialista único, especialidad en viraduras, transformaciones, son perfectas. San Diego 228. Teléfono 667. En. 5-1926

COBRO SUS CREDITOS EN TODO Chile, sin ningún gasto para usted, solamente un descuento. Dirigirse: Juan Rafecas Puig. Moneda 1061.— Of. 6. 22—D

CONDOR 1158, CASA ANTIGUA, única especialista zurcidos invisibles jerseys, viraduras, hechuras, trans. 8-Dic

ZURCIDOS INVISIBLES, VIRO ternos, sobretodos. Alonso Ovalle 1114.

39.—Propuestas

SE PIDE PROPUESTAS PARA edificar chalet, 21 de Mayo 575.

41.—Prendas de vestir

ROPERIA LA CANTABRICA, LIquida mil ternos rezagados de sastrería, y usados de todas medidas, inmenso surtido en ropa hecha, zapatería, camisería, sombrerería, facilidades de pago. Visítela: Esmeralda 863, al llegar a 21 de Mayo. N. O.

OBREROS, TRAJES MEDIDA 100, rezagados 75, pantalón 20. Depósito Casimires, $ 12 metro, córtanse trajes, hechuras 70 cuotas. V. Mackenna 1080. 6—D.

REALIZASE ROPA, SOMBREROS, zapatos, paraguas. Cuevas 1230. Unicamente 9 a 12.

42.—Personas buscadas

Remate de prendas de plazo vencido

Hoy Martes 17 de Noviembre, a las 9 A. M., el martillero señor Rivas, rematará en la **Casa de Préstamos "LAS DOS ESTRELLAS", calle M. Montt N.o 2892,** las prendas no rescatadas y comprendidas entre los números 95,269 a 96,545 y 42,716 a 44,784.

Hay: Ponchos, ternos, calzado, rebozos, cortes casimir, plaquees, joyas, etc.

Hoy Martes 17 de Noviembre, a las 10 1|2 A. M., el martillero señor Meza, rematará en la **Casa de Préstamos "LA FAVORITA", calle San Diego N.o 702,** las prendas no rescatadas y comprendidas etnre los números 27,493 a 29,861 y 8,692 a 10,447.

Hay: Cortes casimir, muebles, máquinas fotográficas y de coser, joyas, etc.

Hoy Martes 17 de Noviembre, a las 2 P. M. el martillero señor Balmaceda, rematará en la **Casa de Préstamos "EL GALLITO", Av. Providencia N.o 1320,** las prendas no rescatadas y comprendidas entre los números 84,259 a 85,310 y 88,591 a 90,399.

Hay: Catres, colchones, ternos, calzado, sillas montar, rebozos, plaquees, etc.

Hoy Martes 17 de Noviembre, a las 4 P. M., el martillero señor Calvo, rematará en la **Casa de Préstamos "LA SAN MARTIN", calle Maestranza N.o 701,** las prendas no rescatadas y comprendidas entre los números 18,066 a 22,347 y omitidas.

Hay: Amoblados tapizados, máquinas coser, alhajas, maletas cuero, ternos, etc.

Las prendas estarán a la vista desde dos horas antes del remate.

PAGO AL CONTADO.

EL INSPECTOR.

El Miércoles 18 de Noviembre, a las 9 A. M., el martillero señor Rivas, rematará en la **Casa de Préstamos "LA EQUITATIVA", Av. Delicias N.o 855,** las prendas no rescatadas y comprendidas entre los números 69,685 a 71,072 y 6,676 a 6,762.

Hay: pianos, placa oro con perlas, anteojos "Zeiss", victrolas, alhajas, etc.

El Miércoles 18 de Noviembre, a las 10 1|2 A. M., el martillero señor Meza, rematará en la **Casa de Préstamos "LA SAN PABLO", calle San Pablo N.o 3202,** las prendas no rescatadas y comprendidas entre los números 41,828 a 43,431 y 4,499 a 7,644.

Hay: rebozos, cortes casimir, ponchos, máquinas coser, victrolas, ternos, etc.

El Miércoles 18 de Noviembre, a las 2 P. M., el martillero señor Balmaceda, rematará en la **Casa de Préstamos "EL INDIO", Av. Independencia N.o 419,** las prendas no rescatadas y comprendidas entre los números 38,773 a 42,755 y 96,091 a 2,710.

Hay: ponchos, mantas, cortes casimir, manteles, máquinas coser, alhajas, etc.

El Miércoles 18 de Noviembre, a las 4 P. M., el martillero señor Calvo, rematará en la **Casa de Préstamos "EL LEON", Av. Independencia N.o 396,** las prendas no rescatadas y comprendidias entre los números 74,013 a 74,639 y 36,286 a 40,679.

Hay: ternos, calzado, ponchos, catres, rebozos, 20 discos, ropa interior y cama.

Las prendas estarán a la vista desde dos horas antes del remate.—

PAGO AL CONTADO.

EL INSPECTOR

¡OJO! SEÑOR MANUEL VILLASEca Toro, recién llegado Valdivia, necesítasele urgente. Santa Rosa 22, Díaz Gascogne.

43.—Profesionales pedidos y ofrecidos

FARMACEUTICO NECESITO CON poco capital, trabajo en sociedad. Blanco Encalada 2117.

44.—Remates

REMATE DE UNA PELUQUERIA y pensión. Mañana Miércoles, a las 2 P. M., calle Andrés Bello 834, pasado Salas. Hay gran peinador dos espejos, peinador con espejo, 4 sillones, cuadros, servicio lavatorio, útiles para peluquero, divisiones madera, mampara de puerta. La peluquería se rematará en un solo lote, con derecho al local, sino se detallará. En la pensión hay cocina, aparador con mármol, otro sin mármol; mesas de diferentes tamaños, mamparas, divisiones de madera, bancos, servicio de mesa, servilletas, alcúzas, tazas, vasos, copas, peso de mostrador, romana, sillas varias clases y varios más a la vista.—Sánchez.

45.—Rodados accesorios y cabalos. (Compra yventa)

SE COMPRA CARRETON CON REparto, Martínez de Rozas 3500. 17-N

VENDO UNA CARRETELA CON caballo y todos sus aperos. Comuna Yungay, calle Pedrolot número 51. N-18

BICICLETA OCASION VENDO. — Avenida Matta 307.

CARRETELA CON CABALLO compro o tomo en arriendo. Lastra 1363.

OCASION VENDO BICICLETA, Rogelio Ugarte 1407. N-18

BICICLETA NIÑO, IMPORTADA, ocasión, vendo. Dardignac 247. N-19

VENDO CARRETONES ARENEROS aperados y camiones, 2ruedas. — Herrera 1374. 18—N

46.—Radiotelefonía

RECEPTOR GALENA, VENDO. — Chacabuco 52. 17—N

$ 16 RIQUISIMO RECEPTOR. EScúchelo. San Pablo 2138.

47.—Servicios y cosas útiles para familias

SALON PELUQUERIA, ONDULAción Marcel, corte en melenas, últimas novedades se atienden a niños. Diez de Julio 827. N-15

SOMBREROS, PROFESORA HACE transforma, crea modelos, figurines última moda atiende todos los

JORGE BALMACEDA P. y VICTOR TORO OLIVOS

REMATE DEL MENAJE

DE LA SUCESION DE DOÑA

ROSA AMELIA CORTES DE OVALLE

66 - TEATINOS - 66

Interior casa C.

Mañana Miércoles 18, de 9 1|2 a 12 y de 2 adelante

— HAY: —

SALON.—Piano alemán, amoblado forrado en seda con cojines, compuesto de un sofá y dos sillones, amoblado tallado Luis XVI tapiz seda, compuesto de un sofá, dos sillones y una banqueta, tres cortinajes id., cuadros, lámpara, alfombra y adornos, etc.

SALITA.—Medio amoblado de nogal francés tallado tapiz seda importado, cortinajes, victrola, discos, alfombra, cuadros, adornos, etc.

ESCRITORIO.—Chiffonier, mesa escritorio, sillas, sillón, y arrimo de caoba, amoblado chesterfield tapiz marroquí, alfombra, cortinajes felpa, thermo, cuadros, lámpara etc.

BIBLIOTECA.—Amoblado Renacimiento Italiano, gran mesa, sillones y sillas, estantes bajos para libros, cuadros óleo con marcos coloniales, lámpara de fierro forjado, obras Lastarria, Zola, Tolstoy, Vicuña Mackenna, Alvarez, Rodin, Darwin, Water Scott, Anguita, Muller y varios otros. El Tesoro de la Juventud, Diccionario Enciclopédico, obras famosas, biblioteca popular.

COMEDOR.—Aparador, trinches, vitrina, mesa sofá, sillas y sillones de caoba, **platería antigua,** mates, ollas, platitos, templaderas, braseritos, ponchera antigua de plaqué, licorera id., servicios de plaqué para té, cuchillería, fuentes, azafates, floreros de plaqué, reloj campana, lámpara, etc.

HALL.—Sofá, seis sillas, mesa redonda y arrimos de caoba, sillones de banqueta, alfombra de caoba y pasillo, plantas, pedestales, etc.

DORMITORIOS.—Amoblado con marquetería y cubiertas de cristal con marquesas, modernos, etc.

DORMITORIO.—Amoblado colonial compuesto de ropero, espejo Emperatriz, toilette, dos veladores, marquesa y banquetas, etc.

VARIOS.—Cómodas, peinadores, roperos, sillas, veladores de caoba y nogal, mesas, cuadros, máquina de coser, estante. escritorios y sillas coloniales y muchos otros muebles.

COCINA.—Cocina económica y de gas, aparador y trinches con marquetería, sillas, mesas, ollas, paila de cobre, etc.

A LA VISTA DESDE LAS 2 1|2 A 6 P. M.

JORGE BALMACEDA P. y Cía.
Martillero de Hacienda.

Casa Rte. Teatinos 94.

REMATE

Por resolución del señor Juez del 5o Juzgado Civil de Mayor Cuantía, el 4 de Diciembre próximo, a las 10 de la mañana, saldrá a remate el inmueble ubicado en Delicias 1995, esquina de Doce de Febrero. Minimum: $ 295,000, que se pagarán reconociendo y haciendo suya el subastador una deuda a favor de la Caja Hipotecaria, primitiva de $ 140,000 en bonos del 8 por ciento y 1 por ciento, y el saldo al contado.

Bases y antecedentes en el juicio Barriga y otros con Sotomayor, o en el estudio del abogado don Livio Rojas, Bandera 345.

EL SECRETARIO.

«El Tattersall»

En la FERIA que se efectuará el

MIERCOLES 18

SE REMATARAN los siguientes animales, procedentes del FUNDO ACULEO, de los señores Miguel Letelier Hnos:

3 POTROS CHILENOS, inscritos y de 2 años.
11 POTRONES CHILENOS puros, de 3 años
6 YEGUAS CHILENAS de cría.
CABALLARES de servicio y arado.
1 POTRO PERCHERON BELGA, de 8 años, garantido para la reproducción y trabajo.
1 POTRO PERCHERON SHIRE, de 8 años, garantido para la reproducción y trabajo.
14 POTRONES PERCHERONES, de 3 años.

LLEGADOS DE CHIMBARONGO (por arreo)

89 CABALLOS Y YEGUAS, mansos de montura.
11 CABALLARES de tiro, mestizos de percherón, nuevos y garantidos sanos.

LLEGADOS DE TINGUIRIRICA

POTRONES CHILENOS Y MESTIZOS DE PERCHERON, adecuados para tiro.
10 MULARES con sus aparejos para carga completo.

DE OTRAS PROCEDENCIAS

6 CABALLOS Y POTRONES, de montura, hijos de Lonchamps, adecuados para pelo.
25 CABALLARES de servicio de patrón y piara.
60 VACAS GORDAS, ESPECIALES, llegadas de la República Argentina.
NOVILLOS, VACAS Y BUEYES GORDOS y para engorda, de diversas procedencias.
VACAS PARIDAS DE TERNERO CHICO, buenas lecheras.

EL GERENTE.

REMATE DEL MENAJE DE CASA

DEL SEÑOR OSCAR RODRIGUEZ MENDOZA

Trasladados a ALAMEDA 2935

Desde Las Cisternas

El Miercoles 18, a las 2 P. M.

HAY

SALON.—Piano Roth en perfecto estado, amoblado Luis XVI dorado, mesas y pedestales dorados, trumeau, estatuas, mármoles, jarrones porcelana, lámpara de 3 luces, alfombra 1 pieza, adornos, etc.

ESCRITORIO.—Escritorio ministro, estantes para libros, archivador, cortina, amoblado Chesterfield en cuero, tintero plaqué, alfombra, lámpara, etc.

COMEDOR.—Rico amoblado comedor de avellano con cristales y espejos cortados, mesa comedor, sillas, servicio media porcelana y cristales, id. para té plaqué, plaquées, manteles, reloj colgar, loza, alfombra 1 pieza, etc.

5 DORMITORIOS.—De 1 y 2 cuerpos diferentes estilos, catres bronce y de fierro, mesas, lámparas velador, cudaros, espejos, alfombra, pantallas, etc.

HALL Y VARIOS.—Paragüero con asiento, amoblado ministro, id. estilo Mission, VICTROLA MUEBLE REGINA, discos, cocina económica, mesas, lavaplatos, y demás a la vista HOY desde las 2 de la tarde.

HUGO ANTOLINI.
San Antonio 74.

ONDULACION MARCEL, $ 3.00. Corte melena, 2.00. Rosas 948. 17—N

SALON DE PEINADOS.— TENGO el honor de avisar a mi distinguido público que me he instalado con una peluquería para señoras en Delicias 2467, en donde atenderé personalmente. Emilio Wadas. 21—N

SALON PELUQUERIA, ONDULAción Marcel, corte en melenas, últimas novedades, se atienden a niñas. Diez de Julio 827. 18—N.

PIELES CURTEN CONFECCIONAN, Agustinas 2005, entre Brasil y Cienfuegos. 18-N

MODISTA EXTRANJERA: RECIBE hechuras, transformaciones, trajes, sombreros, precios módicos, sección tintorería, limpiados químicos. Eleuterio Ramírez 709. N-19

FABRICA DE PLUMEROS, AGUStinas 1778. Sucursal: Agustinas 1070. Compre usted sus plumeros y útiles de aseo directamente al fabricante, economizará 50 o|o. Visítenos y se convencerá. 21-N

ONDULACION MARCEL, 3 PESOS,

54.—Veraneo

DESEO ARRENDAR QUINTA EN El Monte, temporada verano. Dirigirse indicando precio, MOM. casilla 75 D. 15—D.

VERANEO CONCON, CHALET sobre el mar, amoblado, nueve camas, patrones, garage, se arrienda temporada. Escribir casilla 3302, Santiago. 17-N.

CARTAGENA, AMOBLADA. SAZIE 2345. 21—N.

CASAS AMOBLADAS EN SANTIAgo y en diferentes veraneos, Viña del Mar, Valparaíso, Concón, etc. Miguel Fuenzalida B. Moneda 1061.

CASA DE CAMPO, CERCA SANtiago, tomo en arriendo, temporada Verano, Casilla 2841. N-18

EN VIÑA DEL MAR, AVENIDA Libertad, lo más aristocrático vendo hermoso chalet nuevo, once piezas, 2 baños regios, dependencias y

REMATE JUDICIAL

Y VOLUNTARIO DE MENAJES DE CASA Y AUTOMO
CHANDLER CARROCERIA TURISMO

865 - AGUSTINAS - 865

Departamento Menajes

MANANA MIERCOLES de 10 a

Y DE 2 ADELANTE

Por decreto de los diversos Juzgados Civiles en varias cuciones, Juzgado Especial de Apelaciones, Juzgados de gaciones rurales, Compañías de Seguros, Varias Sucesiones y signatarios.

HAY

Pianos eléctricos con piezas, pianos de cola y media cola cas KAPS, GRIMM AND KEARN, NEUMANN, dos pianos cales RUD e IBACH y DUBAIN, Victrolas BRUNSWICK, RATHOR, y otras de mueble y sobremesa, discos para idem zas para autopianos, etc.

Amoblados de SALON, SALA, ESCRITORIO, COMEDOR, MITORIOS DE 1, 2 y 3 CUERPOS, FUMOIR, etc., en diversos tilos.

Espejos biselados marcos dorados de gran tamaño, adornos para salón, figuras de bronce, mármol y composición tinajes, alfombrados de una pieza y de tiras.

Artículos de menaje en general, artículos sanitarios, baño de fierro enlozado, calentadores a gas, leña y carbón, torios de desagüe, bidets, excusados portátiles, lluvias botiquines, etc.

Roperos, guardarropas, peinadores, comodas y veladores tos, catres de bronce, fierro y bronce y fierro solo, marquesas chones de lana y crin, ropa de cama, divanes, servicios de torio, útiles de toilette, etc.

Sillas de montar, bicicletas y velocípedos para niños y automóvil juguetes, estufas a gas y parafina, cocinas a gas y nómicas, batería de cocina, mesones, estantes, mesas muebles para despensa, etc.

UN LOTE DE ALFOMBRAS DE TIRAS Y DE UNA PIEZA Cajas de fierro, escritorios para oficinas, amoblados para cortinas para galerías, carpas para playa, amoblados de etc.

Automóvil CHANDLER carrocería turismo, 7 asientos automática, ruedas alambre en perfecto estado, 1 góndola para pasajeros, 1 camión Ford para carga y demás a la vista hoy.

VICTOR ARAYA L.
Martillero de Hacienda.

FERIA EDUARDO RODRIGUEZ & CI

CALLE EXPOSICION, ESQ. ANTOFAGASTA

GRAN FERIA
HOY MARTES 1

A LA 1 P. M. EN PUNTO,

REMATAREMOS:

LLEGADAS DE LA REPUBLICA A GENTINA

0 VACAS GORDAS ARGENTINAS bresalientes, llegadas por Los An por Ferrocarril.

LLEGADOS DE GRANEROS, SAN LOS, TALCA Y CURICO

30 BUEYES DE TRABAJO, en buen tado.
80 NOVILLOS de 2 y 3 años, prepa para engorda.
65 VACAS delgadas, especiales para gorda y mestizas.
12 LECHONES mestizos, en buen es

LLEGADOS DE PARRAL Y MOLINA

20 VAQUILLAS DURHAM, de procedencia lechera, muy mesti
10 MULAS de carga y arado.
10 CABALLARES de montura, muy buenos y mansos.
2 TOROS NORMANDOS, finos por cruzamientos, de 3 años, tos para la reproducción.

LLEGADOS DE OSORNO, RIO NEGRO, MULCHEN, FREIRE, CA, CHILLAN, ETC.

200 VACUNOS GORDOS, PARA MATADERO, entre VACAS, YES Y NOVILLOS gordos.
VAQUILLAS Y LECHONES gordos.

DE OTRAS PROCEDENCIAS.— CABALLARES de silla, arado. VACAS PARIDAS de ternero chico. CHANCHOS GORDOS para Matadero. 3 TOROS DURHAM de 2 y 3 años, de muy buen tizaje, listos para la reproducción.

NOTA.— LAS GONDOLAS HUERFANOS N.o 21, llegan hasta nuestra Feria.

REMATE JUDICIAL

DE MERCADERIAS DE TIENDA, ROPA BLANCA, PAQUETERIA TEJIDOS DE PUNTO

AGUSTINAS 865

DEPARTAMENTO DE MERCADERIAS

Hoy Martes 17 del pte. de 10 a 12 y de 2 P. M. adelante

POR ORDEN DEL 5.o JUZGADO CIVIL

HAY:

30 Piezas de gasa cristal, 10 piezas velo blanco Suizo, opal en colores para ropa interior, 64 piezas de Crepe en colores fantasía, 14 piezas frise en colores, 15 piezas satines, velos ancho. Lienzos averiados, Sedalinas, Creas, Sábanas, 15 piezas simires anchos, 30 cortes de casimires, colchados y forros sastres, 100 ajuares bordados para guaguas gran cantidad de blanca interior, en camisas de día y noche, Combinaciones, tales Vestidos para señoras y niños, Blusas de Organdí, gran cantidad de tiras bordadas encajes, para ropa, 200 docenas de llos de organdí bordados con encajes finos, Ropa de etc., etc.

TEJIDOS DE PUNTO

25 trajes sastre tejidos en variedad de colores, 25 punto, chombas, capas, paletoes, bufandas, chalecos de echarpes de lana, polainas, gorras, kimonos. Artículos de tería en botones, encajes finos, hilo medias de seda, perfumes polvos arroz.

Artículos de escritorio, en blok para cartas, sobres, cuadernos libretas, lápices, tintas, letras de cambio, etc., etc.

Instalaciones para tienda, en estantería, vidrieras, cajas cartón con manillas, letreros, etc., etc.

Pago al contado.

A la vista desde el Lunes de 9 a 12 y de 2 a 6 P. M.

VICTOR ARAYA L.,
MARTILLERO DE HACIENDA

REMATE DEL JARDIN DE LOS CRIADEROS UNIDOS

753 — MONJITAS — 753

EL MARTES 17, DE 10 A 12 1|2 Y DE 3 1|2, ADELANTE

—:— HAY: —:—

....4 grandes Arsophilas, gran Kentia y otras chicas, Azalea en flor, Magnolias furcata,, Helechos de varias clases, Palmeras fenit, varios tamaños, Diamelas, Camelias, grandes y chicos, Rhododendras, Hortensias, Dracenas, Seaforcias, Lilas ingertadas, Retamos, Toronps, Rosas trepadoras y otras clases. Paltos, Cedros, Olivos injertados, Naranjos, nes de Génova, Pinos, Tuyas, Claveles y 150 árboles en jardines, Bancos a la rústica, etc.

A LA VISTA HOY, DESDE LAS 10 A. M.

ENRIQUE MANDIOLA EASTMAN.
MARTILLERO DE HACIENDA.

FERIA SANTA ROSA

FERIA DE CERDOS Y CORDEROS DE LA SOCIEDAD
EL TATTERSALL

En la
FERIA DE HOY MARTES 17

se venderán cerdos gordos llegados de Marruecos Malloco, Peumo, Rancagua, Purranque.